

# Slik henter du inn elektroniske skattekort i Visma Contracting

Programmet viser lønnstakernes skatteopplysninger i tabellform. Kommune, (skatte)Prosent, Tabellnummer og Normal tabelltype settes av skattekortopplysninger. Hvis skattekort er importert via AltInn vises i tillegg dato for utskrift av skattekortet, ID samt om skattekort er hentet av andre arbeidsgivere. Se [beskrivelse av import](#). På lønnstakeren ligger den tabelltypen som er fast. Hvis man skal endre denne verdien kun for en lønnskjøring, kan dette gjøres her. Koden settes til 'ingen overstyr' etter lønnsoppdatering.

L.taker	Navn	Kommune	Navn	Prosent	Tabellnr	Normalt	Denne periode	Dato skattekort	Skattekort ID	Hentet av andre
1	Halvor Lillevik	301	OSLO	49,00	7114	14 dager	Ingen overstyr	15.12.2012	2013.001	
5	Per Signerud	301	OSLO	49,00				15.12.2012	2013.001	
7	Hennette Mosvig	233	NITTEDAL	49,00				7.12.2012	2013.001	
9	Erlend Moen	301	OSLO	49,00				28.01.2013	2013.002	
12	Solfriid Larsen	228	RÆLINGEN	49,00				3.12.2012	2013.001	
16	Runar Salten	301	OSLO	36,00				1.02.2013	2013.002	✓
18	Sølvi Risør	301	OSLO	36,00				15.12.2012	2013.001	
21	Erik Belgen	301	OSLO	49,00				15.12.2012	2013.001	
22	Jostein Revens	301	OSLO	36,00				15.12.2012	2013.001	
23	Erlend Larsen	301	OSLO	50,00				15.12.2012	2013.001	
24	Mikkel Mosvig	231	SKEDSMO	49,00						
25	Tor Erik Kaspersen	217	OPPEGÅRD	49,00						
27	Stein Hanssen	213	SKI	36,00	7113	14 dager				

## Eksport/Import

Knappen gir mulighet for å eksportere / importere skattekortopplysninger via fil til / fra skatteetaten.

Dette foregår slik at man først eksporterer en fil som man sender til skatteetaten. Disse leser denne og legger tilbake relevante skatteopplysninger for så å sende filen tilbake.

Ved mottak importerer man filen man har fått fra skatteetaten, og skatteopplysningene blir lagret på relevante lønnstakere.

Relevante lønnstakere er de som ikke har sluttet. Test på dette ligger på sluttet dato. Dersom sluttet dato er utfyllt, vil ikke eksport av denne lønnstakeren bli gjort, og opplysningene vil derfor heller i bildet under viser skjermbildet ved eksport. Filen som eksporteres og som skal importeres heter SKORT (for SkatteKORT).

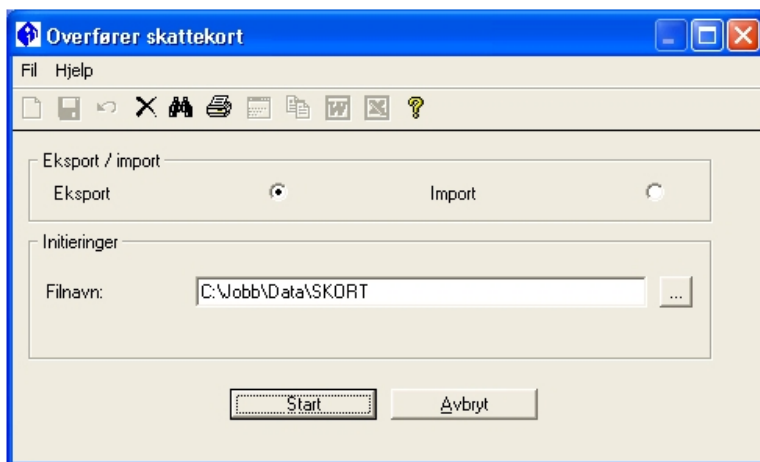

## Eksport/Import via AltInn

Knappen gir mulighet for å eksportere / importere skattekortopplysninger via AltInn.

Systemet danner da en fil for eksport som på tidligere løsning, men istedet for å sende på e-post eller vanlig post, så sendes den nå direkte til AltInn.

I løpet av et døgn skal man da få et varsel på e-post fra AltInn om at svar ligger klart for nedhenting. Da må man gå inn igjen og importere denne. Rutinen blir beskrevet steg for steg nedenfor.

## Eksport

Eksport / import	
<input checked="" type="radio"/> Eksport	<input type="radio"/> Import fil fra AltInn
	<input type="radio"/> Import eksisterende fil
Initieringer	
Filnavn:	<input type="text" value="P:\Contracting\Data\SKORT.TXT"/> ...
Initieringer for sending av skattefil til AltInn	
Årstall	<input type="text" value="2013"/>
Kontaktperson	<input type="text" value="Tore Syvertsen"/>
Mobilnummer	<input type="text" value="46400664"/>
E-post adresse	<input type="text" value="tore.syvertsen@handverkeren.no"/>
<input type="button" value="Start"/> <input type="button" value="Åvryt"/>	

Øverste del av skjermbildet er nesten likt. Men skjermbildet er utvidet, og nederste del har nye felter.

### Årstall

Året som vi skal hente skattekort for. Som regel det år man er inne i, og dette forstås som standard. Imlertid må man overstyre om man f.eks står i desember og skal hente skattekort for neste år.

### Kontaktperson

Den person som skal kunne kontaktes fra AltInn eller skatteetaten dersom det er behov for det.

### Mobilnummer

Mobilnummer til kontaktperson eller lønnsansvarlig. Det er viktig at dette blir riktig, for når AltInn gir melding om at det foreligger ett svar fra dem, så blir det sendt på SMS til dette nummer

### E-post adresse

E-post adressen til kontaktperson. Det er viktig at dett blir riktig, for når AltInn gir melding om at det foreligger ett svar fra dem, så blir det sendt e-post til denne adressen.

Initieringer hentes som forslag fra den påloggede brukers ansattnummer, og de opplysninger som ligger på dette ansattnumret i lønnsstaker registret. Det er viktig at det blir korrekt, og dersom en av opplysningene mangler så vises et varsel:



Man kommer ikke videre før alle initieringer er lagt inn.

Videre behandling er som all annen kommunikasjon mot AltInn, og det skjer ved bruk av samme skjermbilde. Man må taste passord som vanlig, men for eksport er det ikke signering av skjema.

Initieringer		Signeri
Org. nr	<input type="text" value="910561316"/>	Signer
SystemId:	<input type="text" value="116"/>	Fødsel
Systempassord	<input type="text" value="*****"/>	Passo
Sending	<input type="text" value="1460-130308-15465233"/>	Pinkoc
Status:		Signer

## Import

Eksport / import	
Eksport <input type="radio"/>	Import fil fra Altinn <input checked="" type="radio"/>
	Import eksisterende fil <input type="radio"/>
Initieringer	
Mottak område:	P:\Contracting\Data\SKORT\
Grense frikort	5.000,00
Initieringer for sending av skattefil til Altinn	
Årstall	2013
Kontaktperson	Tore Syvertsen
Mobilnummer	46400664
E-post adresse	tore.syvertsen@handverkeren.no
<input type="button" value="Start"/> <input type="button" value="Avbryt"/>	

Øverste del av skjermbildet er nesten likt som det forrige. Men det er to muligheter for import. Mest brukt vil den øverste være, "Import fra Altinn". (Den andre "Import eksisterende fil" kan brukes om man seinere vil importere filer som allerede ligger lagret på disk.) Dersom man skal importere fra Altinn, så skal man ikke velge filnavn. Kun den bane (path) hvor filen skal lagres. Systemet håndterer resten, og importerer korrekt fil. En påminnelse dukker opp da man velger "Import fra Altinn":

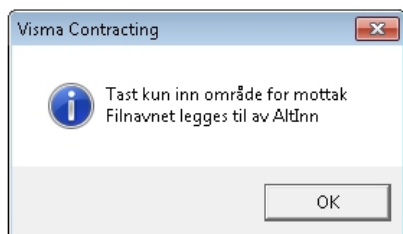

Foreløpig må en tast inn beløpsgrense for frikort, men etter 1/1-2014 skal dette også bli oppdatert via filen fra Altinn. Resten av initieringene for sending av skattefil er ikke viktige for importen. Disse blir hentet som forslag som tidligere, men er ikke i bruk. Så kommer den vanlige oppkoblingen mot Altinn, men ved import, så er det **påkrevd** signering:

Initieringer	Signering
Org. nr: 910561316	Signer skjema: <input checked="" type="checkbox"/>
Systemid: 116	Fødselsnr: 021053.00379
Systempassord: *****	Passord: ***** <input type="button" value="Hent pin"/>
Sending: 1460-130308-15465233	Pinkode: n8f05
Status:	Signeringstekst
<input type="button" value="Hent"/> <input type="button" value="Avslutt"/> <input type="button" value="Detaljer"/>	
Resultat	
Engangskode sendt til 46400664 Status: Ok . Altinn..... Henter signeringstekst . Altinn..... Henter Skattefil fra Altinn . Altinn..... Henter liste med korrespondanse	

Dersom man glemmer signeringen kommer man ikke videre men blir minnet på det med ett varsel:



Når signaturen er i orden, klikker man på «Hent» - knappen og systemet henter da opp all korrespondanse med Altinn. Det vil si, det som ligger i inboksen på Altinn for det aktuelle firma. Dette vises som en tabell med all korrespondanse listet opp som standard. Det er en knapp for «Detaljer» og denne viser mer av korrespondansemeldingene. Den viser i dette tilfellet også hvor mange skattekort som er funnet etc. Her kan man sjekke eventuelle feil før man bestemmer seg for å oppdatere. Nedenfor vises skjermbildet med detaljene. Dersom man ikke klikker på detaljer, så vises som standard kun tabellen på toppen, samt knappene.

Nr	Tittel	ArkivRef	Status	Endret Dato	Tekst
8	RF-1211 Elektroniske skattekort, retur (ny løsning)	AR873348	Lest	08.03.2013	Overføring av skatteortopplysninger er sendt med følgende re
9	RF-1211 Elektroniske skattekort, retur (ny løsning)	AR875564	Lest	08.03.2013	Overføring av skatteortopplysninger er sendt med følgende re
10	RF-1211 Elektroniske skattekort, retur (ny løsning)	AR873348	Lest	08.03.2013	Overføring av skatteortopplysninger er sendt med følgende re
11	RF-1211 Elektroniske skattekort, retur (ny løsning)	AR875564	Lest	08.03.2013	Overføring av skatteortopplysninger er sendt med følgende re
12	RF-1211 Elektroniske skattekort, retur (ny løsning)	AR868220	Lest	08.03.2013	Overføring av skatteortopplysninger er sendt med følgende re
13	RF-1211 Elektroniske skattekort, retur (ny løsning)	AR873348	Lest	08.03.2013	Overføring av skatteortopplysninger er sendt med følgende re
14	RF-1211 Elektroniske skattekort, retur (ny løsning)	AR875564	Lest	08.03.2013	Overføring av skatteortopplysninger er sendt med følgende re
15	RF-1211 Elektroniske skattekort, retur (ny løsning)	AR868220	Lest	08.03.2013	Overføring av skatteortopplysninger er sendt med følgende re

Oppdater    Avslutt    Detaljer

Detaljer

Firmanavn: 910561316 VANGSVIK OG TROMSDALEN  
 Arkiv referanse: AR868220    Service eierkode: SKD  
 Kor Status: Read    Status: Lest  
 Forfalls dato: 31.12.9999    Oppgave status: Default  
 Service type: Skattekort    Tittel: RF-1211 Elektroniske skattekort, retur (ny løsning)  
 Service kode: 3102    Sammendrag:  
 Sist endret dato: 08.03.2013    Emne:  
 Sist endret av: Skatteetaten    Sendt av: Skatteetaten

Tekst

Overføring av skatteortopplysninger er sendt med følgende resultat:

I din bestilling mottok vi 2 fødselsnummer.

Levering

- Skattekort funnet: 2
- Skattekort ikke funnet: 0
- Rader forkastet på grunn av ugyldig fødselsnummer/orgnr.: 0

I skjermbildet over har bruker valgt en melding som viser at det er 2 skattekort funnet og ingen som er feil. Bruker velger å oppdatere denne meldingen inn i systemet. Man klikker da «Oppdater» og systemet starter nedlasting av filen og oppdatering av denne. Skjermbildet for kommunikasjon med Altinn forsvinner og vi kommer igjen inn i skjermbildet til import/eksport av skattekort. Ønsker man ikke å oppdatere noen av meldingene, klikker man på «Avslutt» og systemet går ut av rutinen uten noen lagring eller oppdatering. Dersom lagring går som det skal vises det ved en ny melding:



Når man kommer tilbake til import / eksport av skattekort, går systemet automatisk videre med oppdatering dersom alt er i orden. Dersom noe er feil, eller man velger å ikke oppdatere noen av meldingene. Når oppdatering er utført, skrives ut en liste som tidligere. Det er nå noen nye feil på listen.

F = Har andre arbeidsgivere spurt om skattekort for denne lønnsstakeren før? "J" = Ja, "N"=nei. Gjelder kun tabellkort. Dersom det er prosentkort vil feltet være blank.

Kortdato = Beregning- / utskriftsdato

KortId = Id for utskriften, aaaann. "aaaa" = årstall, "nnn" = nummer i året. I eksemplet under er det første utskrift i 2013.

Håndverkeren AS		Overføring skattekort		Dato: 8.03.13	Kl: 15.18	SYSTEM	Side: 1	
LtNr	Navn	Personnr	Kommune	Tabell	Pros. Type	F	Kortdato KortId	S Feilmelding
3	Geir Aker Hansen	14087031331	0419 SØR-ODAL	7113	45 Tabellkort	N	8122011 2013001	1
1	Roar B. Olsen	15044727584	1902 TROMSØ	13	Prosentkort		8122011 2013001	1