

Nyheter og forbedringer i Visma Avendo Lønn versjon 12.10

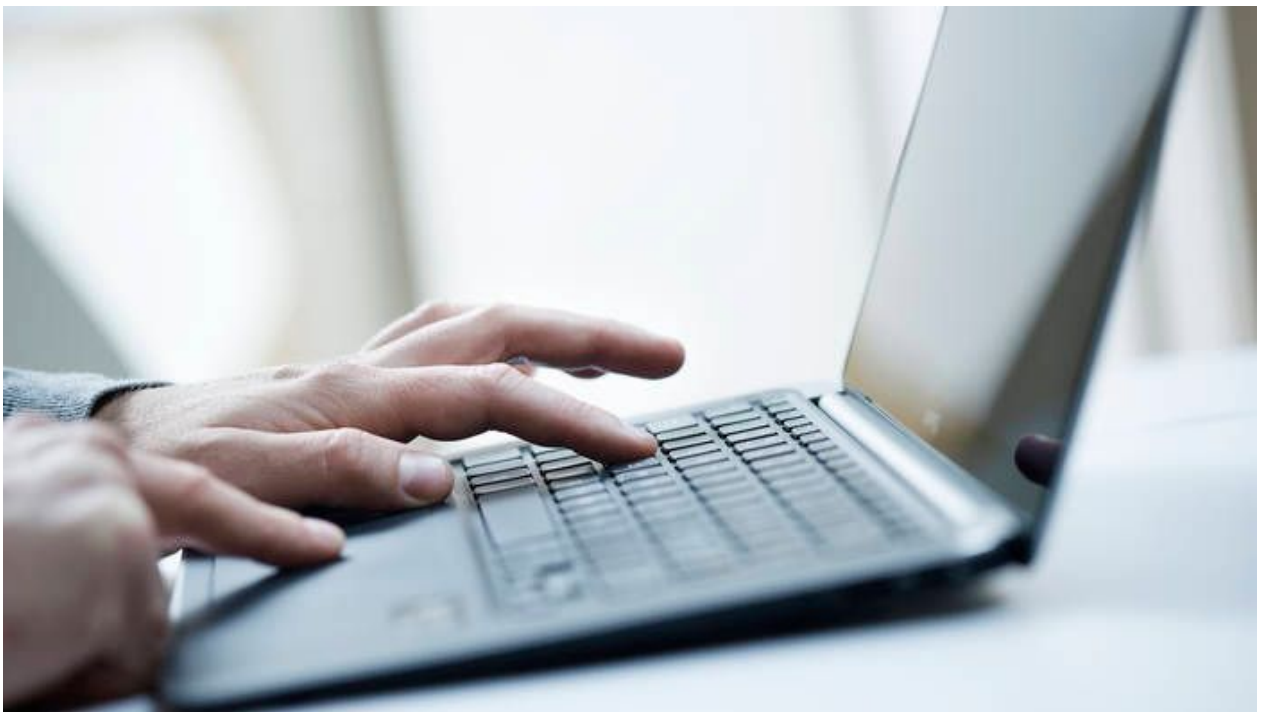

Oslo, Desember 2017

1. opplag

All informasjon i denne dokumentasjonen vil kunne forandres uten varsel og representerer ikke en forpliktelse fra produsenten.

Alt materiale i denne dokumentasjonen og de program den omhandler, er beskyttet av lov om opphavsrett og den særskilt inngåtte Avtale om bruksrett og vedlikehold. Alle rettigheter til dette materiell innehas av Visma Software AS. Enhver kopiering eller gjengivelse av materiell i denne boken, inkludert uten begrensninger, tekst, skjerm bilde utseende, ikoner eller metoder, er forbudt.

Som en del av den kontinuerlige utviklingen av systemet vil Visma Software AS kunne endre sammensetningen av pakkøløsninger, moduler og funksjoner.

Visma Software AS fraskriver seg ethvert ansvar for eventuelle feil eller mangler i systemet, utover hva som uttrykkelig beskrives i den til enhver tid gjeldende Avtale om bruksrett og vedlikehold.

Bruk av systemet på andre maskiner enn den systemet er lisensiert for, er ulovlig og medfører anmeldelse og krav om erstatning.

INNHOOLD

NYHETER	3
Skattetabeller for 2018	3
Nye permisjonsbeskrivelser i 2018	3
Ansatt	3
Fraværskoder	4
A-melding	4
Rapporter	5
Avlønningstype a-melding	5
FORBEDRINGER	5
Rutiner	5
Skattekort import	5
Skattekort logg.	5
Virksomhetsnummer	6
Rapporter	7
Skattekortopplysninger	7
Fravær i prosent	7
Grunndata og satser	7
Endring på Inntektskombinasjoner 2018	7
Postnummer	9

INNLEDNING

Dette dokumentet beskriver endringene som er implementert i Visma Avendo Lønn versjon 12.10.

Vi anbefaler at du tar deg tid til å lese igjennom alle punktene før du starter å bruke Visma Avendo Lønn versjon 12.10. Da er du sikker på at du ikke går glipp av rutiner / nyheter som er nyttige for deg og din bedrift.

De største endringene er:

- *Skattetabeller for 2018*
- *Nye permisjonsbeskrivelser i 2018*

Merk: Nyheter og Forbedringer inneholder korte og enkle beskrivelser av endringene som er gjort til versjon 12.10.

Merk: Du må lese "Installasjonsveiledningen" nøye før du oppgraderer til versjon 12.10.

Merk: Du må minimum ha versjon 11.10 for å kunne oppgradere til versjon 12.10.

NYHETER

De største endringene til denne versjonen er:

Skattetabeller for 2018

Denne versjonen er tilrettelagt for nye skattetrekkstabeller for 2018.

Nye permisjonsbeskrivelser i 2018

Har du registrert permisjon på noen ansatte i 2018? Det er kommet nye krav til hvordan permisjon skal rapporteres og du bør derfor kontrollere at permisjonen er registrert i hht nye regler.

Du velger om Permisjonsopplysninger skal hentes fra ansatt eller fraværsregistreringen. Er feltet 'Hent permisjonsopplysninger fra fraværsregistrering' ikke krysset, hentes opplysninger til A-melding fra Ansatt, er feltet krysset hentes opplysninger fra fraværsregistrering. Dette setter du opp under Grunndata \ Firmaopplysninger\ Lønnsopplysninger.

Visma Avendo Lønn har gjort følgende endringer:

Ansatt

Det er lagt inn et nytt felt 'Type permisjon' på den ansatte. Feltet må fylles ut dersom du har valgt 'Arbeidsstatus':

- *4-Permisjon*
- *5-Permisjon uten lønn*

I nedtrekkslisten i feltet 'Type Permisjon' velger du hvilken type permisjon som skal rapporteres:

- *Velferdspermisjon*
- *Foreldrepenge*
- *Militærtjeneste*
- *Utdanningspermisjon*

Har den ansatte permisjon, må du også legge inn prosentsats for permisjon i feltet 'Perm.prosent'.

Historikk ansatt Arb.status

Historikk på arbeidsstatus blir oppdatert, det er lagt inn et nytt felt i historikken 'Type permisjon' med de samme valg som på ansatt.

Fraværskoder

Barn syk

På fraværskode med barn syk, kan du velge type permisjon 'Ingen verdi' og 'Velferdspermisjon'.

Permisjon

Det er lagt inn følgende nye fraværskoder ved oppgradering til 12.10:

- *20 -Permisjon ved militærtjeneste*
- *21- Utdanningspermisjon*
- *22- Velferdspermisjon*

På fraværskode med permisjon, kan du velge Ingen verdi og de fire nye:

- *Velferdspermisjon*
- *Foreldrepenger*
- *Militærtjeneste*
- *Utdanningspermisjon*

A-melding

Permisjonene rapporteres i a-melding og henter opplysninger ut fra hva du har satt opp i Firmaopplysninger \ Lønnsopplysninger \ Hent permisjonsbeskrivelse fra fraværregistrering.

Dersom fravær på grunn av barns sykdom skal rapporteres inn i a-melding som velferdspermisjon, må du velge Hent permisjonsbeskrivelse fra fraværregistrering og registrere fraværet på en fraværskode hvor du har valgt Velferdspermisjon som type permisjon. Barn syk vil da bli rapportert fra dag 1 i a-melding.

Rapporter

Avlønningstype a-melding

Avlønningstype er frivillig å rapportere i fra 2018, vi har derfor fjernet avlønningstype i innrapportering til 'a-melding' og rapporten 'a-melding rapportering' når du sender inn for lønnsår 2018 og senere. Feltet skal ikke rapporteres inn fra 2019.

FORBEDRINGER

Rutiner

Skattekort import

Det er gjort noen endringer ved innsending og innhenting av skattekort da skattekort bestilling for 2018 har nytt format.

Ansatt

Det er opprettet tre nye felt i Ansattår:

- *Skatt % grensegjenger*
- *Skatt %biarbeidsgiver*
- *Ikke trekk skatt*

Dersom den ansatte har kryss for Grensegjenger og en sats i feltet 'Skatt % grensegjenger' som er større enn 0, blir den satsen brukt ved beregning av skatt. Har den ansatte kryss i feltet Grensegjenger og 0, i sats blir satsen hentet fra 'Grunndata \ Firmaopplysninger \ Lønnsår \ Satser og grenser', feltet 'Skattesats for grensegjengere'.

Felt for 'Ikke hent skatt' kan du bruke hvis ansatt får returstatus Ikke trekkplikt. dette krysset må du skru av og på manuelt.

Kryss for Grensegjenger og Biarbeidsgiver må du også sette på manuelt.

Skattekort logg.

Denne finner du under 'Verktøy\ Administratorfunksjoner \ Status \ Skattekort logg'. Her ligger alt som blir logget ved import av skattekort, og du kan ta utvalg på alle felt.

Utskrift \ skattekort logg

Det er lagt inn en ny rapport 'Skattekortlogg'. Denne finner du under 'Utskrifter \ Kontrollrapporter'.

Her kan du ta utvalg på dato fra-til (datoen Sist oppdatert), ansatt og ansvarsheter (f.eks fast avdeling).

Virksomhetsnummer

Under "Grunndata / Firmaopplysninger / Diverse registre / Arbeidssteder" er beskrivelsen "Org.nr bedrift" endret til "Virksomhetsnummer."

Rapporter

Skattekortopplysninger

Rapporten Skattekortopplysninger er forbedret.

Fravær i prosent

Når avtalte dagsverk i perioden var 0, fikk du en feilmelding '#Error' når du kjørte rapporten fravær i prosent. Dette er nå rettet.

Grunndata og satser

Endring på Inntektskombinasjoner 2018

Det er ikke mulig å ha inntekt på sokkelen i kombinasjon med lønnstrekkordningen på Svalbard. Det er heller ikke mulig å ha inntekt på hjelpefartøy i kombinasjon med lønnstrekkordningen på Svalbard. Det er ikke mulig å ha inntekt på sokkelen i kombinasjon med lønnstrekkordningen på Jan Mayen, eller inntekt i utlandet i kombinasjon med lønnstrekkordningen på Jan Mayen.

Vi har derfor fjernet janMayenOgBilandene som en mulig skatte- og avgiftsregel for alle koder med kryss for kontinentalsokkel og/eller hjelpefartøy i rapporten A-melding kontrolliste inntektskombinasjoner.

For å dekke opp Svalbard og inntekt opptjent i utlandet har vi laget et nytt sett med koder:

- 1331 - Annet – Lønn og annen godtgjørelse Svalbard for arbeid utført i utlandet
- 2714 - Bonus - Lønn og annen godtgjørelse Svalbard for arbeid utført i utlandet
- 3717 - Fastlønn - Lønn og annen godtgjørelse Svalbard for arbeid utført i utlandet
- 3814 - Faste tillegg - Lønn og annen godtgjørelse Svalbard for arbeid utført i utlandet
- 3915 - Feriepenger - Lønn og annen godtgjørelse Svalbard for arbeid utført i utlandet
- 4513 - Helligdagstillegg - Lønn og annen godtgjørelse Svalbard for arbeid utført i utlandet
- 6514 - Overtidsgodtgjørelse - Lønn og annen godtgjørelse Svalbard for arbeid utført i utlandet
- 8213 - Sluttvederlag - Lønn og annen godtgjørelse Svalbard for arbeid utført i utlandet
- 8407 - Styrehonorar og godtgjørelse i forbindelse med verv - Lønn og annen godtgjørelse Svalbard for arbeid utført i utlandet
- 9214 - Timelønn - Lønn og annen godtgjørelse Svalbard for arbeid utført i utlandet
- 9317 - Trekk i lønn for ferie - Lønn og annen godtgjørelse Svalbard for arbeid utført i utlandet
- 9713 - Uregelmessige tillegg knyttet til arbeidet tid - Lønn og annen godtgjørelse Svalbard for arbeid utført i utlandet
- 9813 - Uregelmessige tillegg knyttet til ikke-arbeidet tid - Lønn og annen godtgjørelse Svalbard for arbeid utført i utlandet
- 5204 - Kommunal omsorgslønn og fosterhjemsgodtgjørelse - Lønn og annen godtgjørelse Svalbard for arbeid utført i utlandet

Har endret tekst på følgende koder:

- 5201- Kommunal omsorgslønn og fosterhjemsgodtgjørelse - Lønn og annen godtgjørelse opptjent på norsk kontinentalsokkel
- 1321 - Annet - Trekkpliktige naturalytelser for arbeid utført i utlandet, kont.sokkel
- 2503 - Trekkpliktige naturalytelser for arbeid utført i utlandet, kont.sokkel – bil

Nye koder:

- 1332 - Annet - Trekkpliktige naturalytelser Svalbard for arbeid utført i utlandet.
- 2507 - Trekkpliktige naturalytelser Svalbard for arbeid utført i utlandet - bil
- 6300 - Honorar, akkord, prosentlønn, provisjon - Lønn,honorarer
- 6301 - Honorar, akkord, prosentlønn, provisjon - Lønn og annen godtgjørelse for arbeid utført i utlandet
- 6302 - Honorar, akkord, prosentlønn, provisjon - Lønn og annen godtgjørelse opptjent på norsk kontinentalsokkel til person som er skattemessig bosatt i USA

- 6303 - Honorar, akkord, prosentlønn, provisjon - Lønn og annen godtgjørelse opptjent på norsk kontinentalsokkel til person som er skattemessig bosatt i utlandet
- 6304 - Honorar, akkord, prosentlønn, provisjon - Lønn og annen godtgjørelse som ikke er skattepliktig for person som er medlem av folketrygden
- 6305 - Honorar, akkord, prosentlønn, provisjon - Lønn ved arbeidsmarkedstiltak
- 6306 - Honorar, akkord, prosentlønn, provisjon - Hyre til mannskap på fiske-, småhvalfangst- og selfangstfartøy
- 6307 - Honorar, akkord, prosentlønn, provisjon - Svalbardinntekt
- 1214 - IPA eller IPS uførepensjon uten uføregrad
- 9401 - Uførepensjon fra andre enn folketrygden uten uføregrad

Uføregrad er frivillig å bruke i 2018, du kan fortsatt benytte kodene 1211 og 9400. Fra 2019 skal de gamle kodene ikke lenger benyttes, dvs da skal du ikke sende inn med uføregrad.

Følgende koder er slettet fra nytt firma:

- 1328 - Annet - Kontantytelser næring
- 1329 - Annet - Naturalytelser næring slettet fra nytt firma.

Postnummer

Det er lagt inn følgende nye postnummer:

- 0140 Oslo
- 1108 Oslo
- 2413 Elverum
- 2414 Elverum
- 3129 Tønsberg

Følgende postnummer har endret navn:

- 3666 Atrå (fra Tinn Austbygd)
- 8328 Storemolla (fra Stormolla)

Følgende postnummer er fjernet i grunndata når du oppretter nytt firma:

- 4303 Sandnes
- 4304 Sandnes
- 4305 Sandnes
- 4505 Mandal
- 4506 Mandal
- 4651 Hamresanden
- 4861 Arendal