

Release notes Raet Pensioen Excasso Online 2015-11

Op 2 november 2015 leveren wij release 2015-11 op van Raet Pensioen Excasso Online.

Algemeen

1. Inleiding

Op 2 november 2015 leveren wij Primus Gemal 5.2.2 op. Deze versie van Primus is op een aantal punten uitgebreid en verbeterd. De aanpassingen zijn in de onderwerpen hieronder beschreven.

Let op: Primus 5.2.0 is uitgeleverd op 31 augustus 2015. De tussentijdse versie Primus 5.2.1 is uitgeleverd op 23 september 2015.

Downloaden en installeren

Primus 5.2.2 wordt uitgeleverd via het Youforce Portaal. Hier kunt u de upgrade downloaden via **Zenden en ontvangen**. In het bericht op Youforce, blad **Publicaties** > paneel **Payroll**, vindt u informatie over de release en kunt u een pdf van de release notes downloaden.

De download van Primus is een zip-bestand dat u kunt opslaan op uw eigen systeem in een zelf te kiezen directory en vervolgens kunt uitpakken. Vanuit deze directory kunt u de installatie van de upgrade uitvoeren.

De installatie van Primus 5.2.2 bevat ook de volgende modules:

- Connect 5.1.4 - niet gewijzigd
- Postservice, versie 6.1.5 - gewijzigd, zie onderwerp 4
- Buitenland Betalingen 5.1.2 - gewijzigd, zie onderwerp 5

Online help

Van deze modules is het uitterlijk van de online help aangepast.

Componententabel

De componententabel die met versie 5.2.2 is meegeleverd is niet gewijzigd.

Gewijzigd

2. Kolom Deelnemernummer toegevoegd aan Primus Logging en filter (change 70510)

menu **Diverse functies > Logging > Logging**

De mutaties die u in Primus invoert, worden opgenomen in een apart logbestand. Dit gebeurt per fonds en alleen als u deze functie voor dat fonds hebt geactiveerd; activeren doet u door in het menu *Fonds > Instellingen* de optie *Logging* aan te zetten.

Waarom

Het **Deelnemernummer** (component 118) is een belangrijk gegeven in Primus. Tot nu toe was het niet mogelijk in de Primus Logging te sorteren op Deelnemernummer (component 118), terwijl hier wel behoefte aan was.

Hoe

Vanaf Primus versie 5.2.2 is aan de Primus Logging de kolom *Deelnemernummer* toegevoegd (afb. 01). Hierdoor is het nu mogelijk de logginggegevens te sorteren op Deelnemernummer en te selecteren in het Filter. Ook bij de export van de logginggegevens naar Excel is nu de kolom *Deelnemernummer* onderdeel van de export.

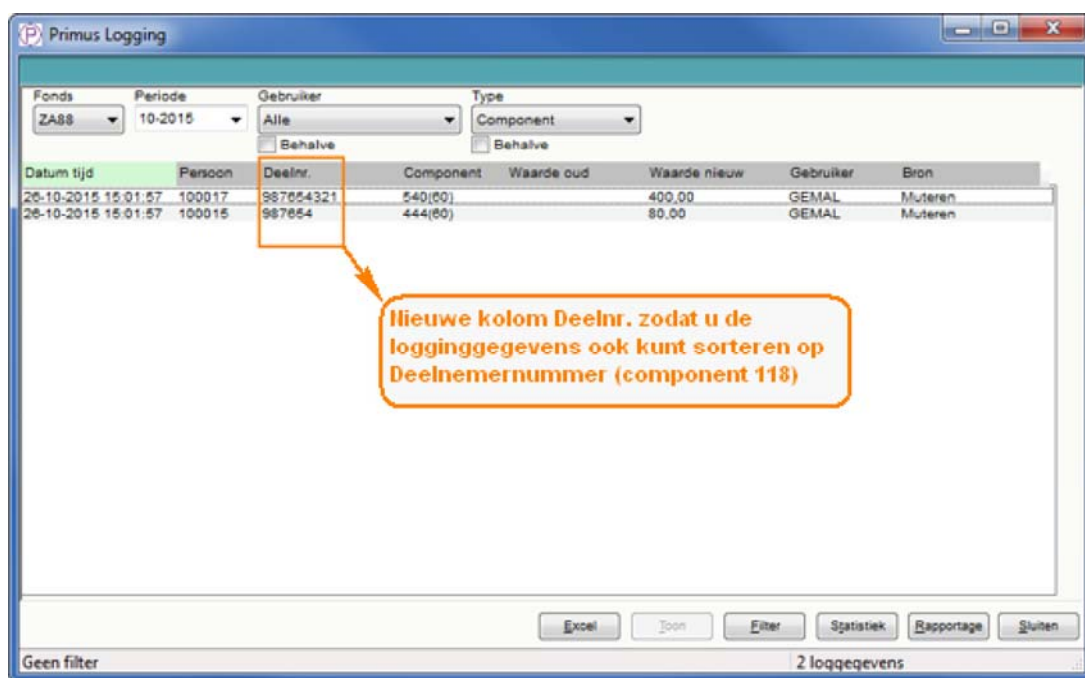

afb. 01

Let op: bij de logrecords die reeds in de logging aanwezig zijn, dus die u hebt aangemaakt met versie 5.2.1 of eerder, is het deelnemernummer **niet** gevuld.

3. Nieuwe controles / kleur toekennen aan controle (change 70509)

menu **Gemal-mutaties > Controle > Uitgebreide controle**

Waarom

In Primus is een groot aantal controles opgenomen. De uitgebreide controle is een relationele controle, waarbij Primus nagaat of bij componenten die met elkaar samenhangen de juiste of overeenkomstige waarden zijn ingevuld. Aan de *Uitgebreide controle* zijn de volgende nieuwe controles toegevoegd:

nummer	toelichting
41	Bij anoniementarif (051)=9, moet ZVW ingehouden worden (059)=A
42	Bij anoniementarif (051)=9, moet LH ingehouden worden (055)=0
43	Woonland (B36)=NL. Maar ZN inhouding is opgegeven (057)=1
44	Woonland (B36)=NL. Maar nominale CVZ premie is opgegeven (362)>0
45	Verzekeringsplicht (059) = A. Maar nominale CVZ premie is opgegeven (362)>0
46	Bij inhouden premies volksverzekeringen (053)=4, doorgaans ook ZVW inhouden (059)=A

menu Gemal-mutaties > Controle > Kleur toekennen aan foutcode

U kunt ervoor zorgen dat Primus een bepaalde foutcode negeert, door de regel te verslepen naar het vak *Foutcodes negeren*; het nummer van de foutcode ziet u dan in het vak. Bij het uitvoeren van de *Uitgebreide controle* negeert Primus deze controles.

Waarom

Naast deze functie om bepaalde controles niet te laten uitvoeren, was er behoefte de controles duidelijker van elkaar te onderscheiden.

Hoe

Het is nu mogelijk om een andere kleur aan een foutmelding toe te kennen, door deze te selecteren en naar de kleur van uw keuze te slepen (afb. 02).

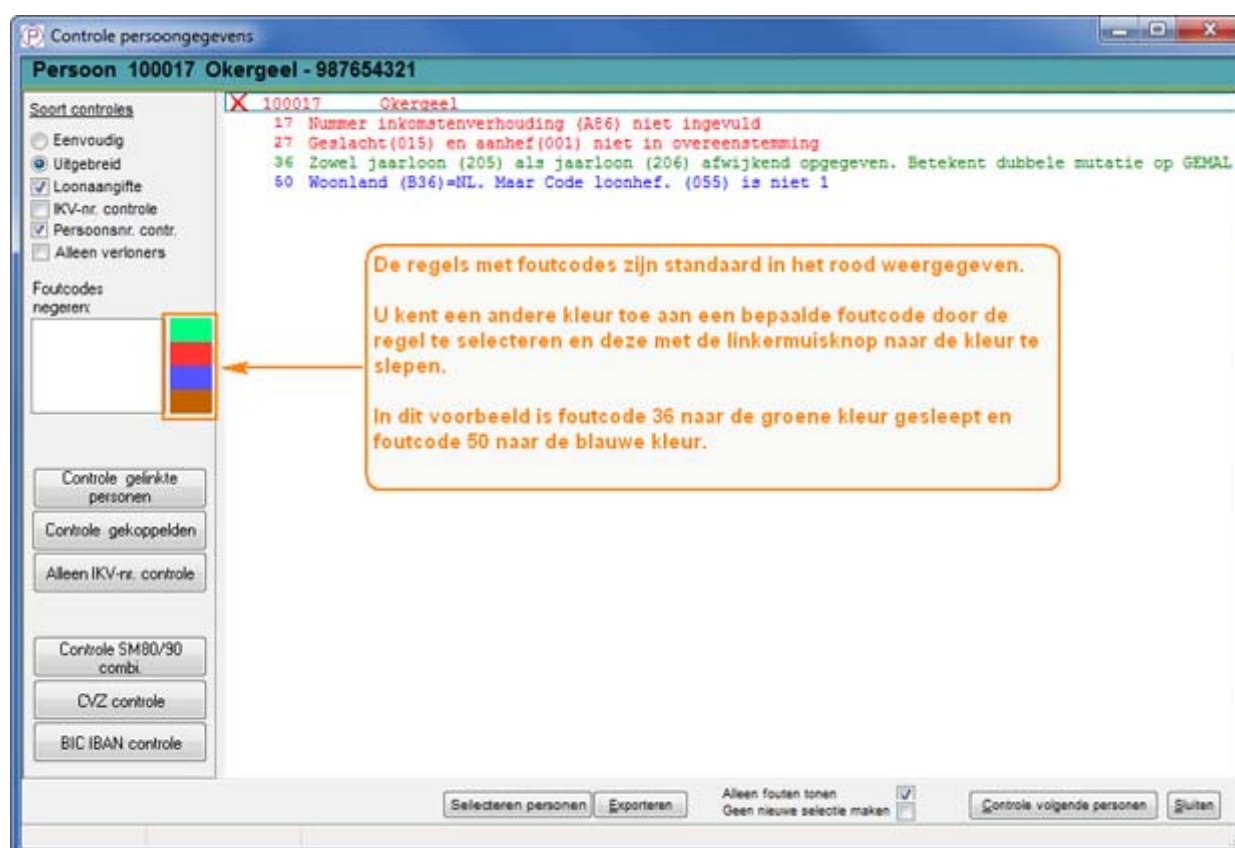

afb. 02

Primus slaat de gekozen kleur op. Deze kleur geldt dan voor alle fondsen in de database.

Uw actie

Als u deze functie wilt gebruiken, kunt u een kleur aan bepaalde foutcodes toekennen. De volgende keer dat u de uitgebreide controle uitvoert, toont Primus dan de foutcodes in deze kleur(en).

Postservice 6.1.5

4. Selecties niet altijd getoond

Melding

Als je vanuit het menu koos voor *Selecties > Verzenden van reeds aangemaakte selecties* en er was nog geen extract geselecteerd, dan werden de bestaande selecties niet getoond.

Oplossing

Dit is opgelost. U ziet nu ook de bestaande selecties als er nog geen extract is geselecteerd,

Buitenland Betalingen 5.1.2

5. Alleen nog betalingen formaat BTL91 vanuit Gemal-Extract mogelijk

Selecteer Bedrijf > klik op de knop Toevoegen > venster Bedrijf toevoegen

Waarom

Het is alleen mogelijk betalingsbestanden voor buitenlandse betalingen aan te maken in het formaat BTL91 en niet meer in het formaat GLDSTD. Daarnaast is het alleen nog mogelijk de gegevens uit een *Gemal-extract* te gebruiken en niet de gegevens uit een Primus zelf **en** een Gemal-extract. Hierdoor is de keuze *Primus en Gemal-extract* niet meer geldig.

Hoe

De hiervoor genoemde opties zijn in het venster *Bedrijf toevoegen* inactief gemaakt. Ook de online help is hierop aangepast; daarnaast is de online help overgezet naar de nieuwe Raet-vormgeving.

Onderwerp: Release notes Raet Pensioen Excasso Online 2015-09

Release notes Raet Pensioen Excasso Online 2015-09

Algemeen

1. Inleiding

Nieuw

2. Proefproductie aanvragen nu mogelijk vanuit scherm Persoonselectie

Gewijzigd en verbeterd

3. Bestand uitgebreide autorisatie module verplaatst naar databasedirectory
4. Gemal-mutaties exporteren naar Excel vanuit scherm Overzicht mutaties
5. Nederlandse BIC niet meer naar Payroll Gemal

6. Componententabel aangepast

Opgeloste meldingen

7. Bij ophalen gegevens Berekende sectie niet alle waarden getoond
8. Foutmelding Access violation bij ophalen gemuteerde waarden
9. Onjuiste combinatie naam en registratienummer bij Excel-export toekomstmutaties

Wijzigingen Connect 5.1.4

10. Bestand uitgebreide autorisatie module verplaatst naar databasedirectory
11. ZN-rapportage - gegevens niet verloonde personen voortaan niet meer bijgewerkt

12. Scherm Selectie extracten in Connect buiten beeld

Wijzigingen Postservice 6.1.4

13. Bestand uitgebreide autorisatie module verplaatst naar databasedirectory
14. **Ten onrechte selecteren deelnemer bij vergelijken extract vorige periode**

Release notes Raet Pensioen Excasso Online 2015-09

Op 31 augustus 2015 leveren wij release 2015-09 op van Raet Pensioen Excasso Online.

Algemeen

1. Inleiding

Op 31 augustus 2015 leveren wij Primus Gemal 5.2.0 op. Deze versie van Primus is op een aantal punten uitgebreid en verbeterd. De aanpassingen zijn in de onderwerpen hieronder beschreven.

Let op: de vorige versie van Primus die is uitgeleverd op 1 juni 2015, was versie 5.1.9. Ook Primus versie 5.2.0 bestaat uit een complete installatie en bevat alle voorgaande wijzigingen..

Downloaden en installeren

Primus 5.2.0 wordt uitgeleverd via het Youforce Portaal. Hier kunt u de upgrade downloaden via **Zenden en ontvangen** of via het bericht op Youforce, blad **Publicaties** > paneel **Payroll**.

De download is een zip-bestand dat u kunt opslaan op uw eigen systeem in een zelf te kiezen directory en vervolgens kunt uitpakken. Vanuit deze directory kunt u de installatie van de upgrade uitvoeren.

De installatie van Primus 5.2.0 bevat ook de volgende modules:

- Connect 5.1.4 - wijziging, zie onderwerp 10, 11 en 12
- Postservice, versie 6.1.4 - wijziging, zie onderwerp 13 en 14
- Buitenland Betalingen 5.1.3 - niet gewijzigd

Nieuw

2. Proefproductie aanvragen nu mogelijk vanuit scherm Persoonselectie

Waarom

Het aanvragen van een proefproductie voor bepaalde personen was tot nu toe alleen mogelijk via het scherm *Aanmaken van het Gemal-mutatieb Bestand* dat u oproept via het menu GEMAL-mutaties > Aanmaken mutatiebestand. Vervolgens moet u een selectie aanmaken van de personen waarvoor de proefproductie geldt. Daarnaast is het nu mogelijk een proefproductie voor een of meer personen aan te vragen via het venster *Persoonselectie*.

Hoe

Vanaf Primus 5.2.0 kunt u een proefproductie voor één persoon of een groep personen sneller en makkelijker aanvragen door vanuit het scherm Persoonselectie de functie te starten via het menu van de rechtermuisknop. Dit doet u als volgt. Als u een proefproductie voor een groep personen op deze manier wilt starten is dit alleen mogelijk voor groepen kleiner dan 500 personen.

Proefverwerking één persoon

- Selecteer de betreffende persoon in het scherm *Persoonselectie*.
- Klik met de rechtermuisknop in het scherm *Persoonselectie* en kies voor **Proefverwerking voor persoon: xxxx**. Het scherm *Aanmaken van het GEMAL mutatiebestand* verschijnt. Hierin zijn alle opties al ingevuld. Denk er aan om eventueel het Volgnummer proefproductie te wijzigen.
- Klik op **Start** om het bestand aan te maken.

Proefverwerking groep personen

- Selecteer de personen in het scherm *Persoonselectie*.
- Klik met de rechtermuisknop in het scherm *Persoonselectie* en kies voor **Proefverwerking voor geselecteerden**. **Let op:** de optie *Proefverwerking voor geselecteerden* is alleen zichtbaar als het aantal geselecteerde personen minder is dan 500. Als u een proefproductie wilt aanvragen voor een grotere groep of voor alle personen, dan is dit alleen mogelijk via de

functie GEMAL-mutaties > Aanmaken mutatiebestand.

Het scherm *Aanmaken van het GEMAL mutatiebestand* verschijnt. Hierin zijn alle opties al ingevuld.

Denk er aan om eventueel het Volgnummer proefproductie te wijzigen.

- Klik op **Start** om het bestand aan te maken.

Gewijzigd

3. Bestand uitgebreide autorisatie module verplaatst naar databasedirectory

Waarom

Raet heeft onlangs een nieuwe hosted omgeving (Citrix) in gebruik genomen. Daarom hebben wij alle programma's waarbij u zowel via de standaard als via de uitgebreide autorisatie module (UAM) kunt inloggen aangepast aan deze nieuwe omgeving. Dit geldt dus ook voor Connect 5.14 en Postservice 6.1.4.

Hoe

In deze nieuwe omgeving is er één programmadirectory voor alle klanten. Voorheen had iedere klant zijn eigen omgeving. In de hosted omgeving zijn er klanten die zowel via de UAM en als standaard autorisatie inloggen. Hierdoor was het niet meer mogelijk via een bestand in de programmadirectory te bepalen welke klanten met de UAM werken. Daarom is dit bestand (Primxuser) verplaatst naar de databasedirectory van de klant. Deze oplossing was mogelijk omdat u in de hosted omgeving maar met één database kunt werken.

4. Gemal-mutaties exporteren naar Excel vanuit scherm Overzicht mutaties (call 487002)

menu GEMAL-mutaties > Overzicht mutaties

De gegevens van het overzicht met Gemal-mutaties dat u aanmaakt via *GEMAL-mutaties > Overzicht mutaties* kunt u exporteren naar Excel door bij het opslaan van het overzicht bij Save as type te kiezen voor XLS.

Waarom

De gegevens in de spreadsheet die u op deze manier exporteert, verschillen echter van de gegevens in het overzicht *GEMAL mutaties*.

Hoe

Vanaf Primus 5.2.0 kunt u de muties rechtstreeks naar Excel exporteren. Hiervoor is aan het scherm Overzicht mutaties de knop **Excel** toegevoegd (afb. 01).

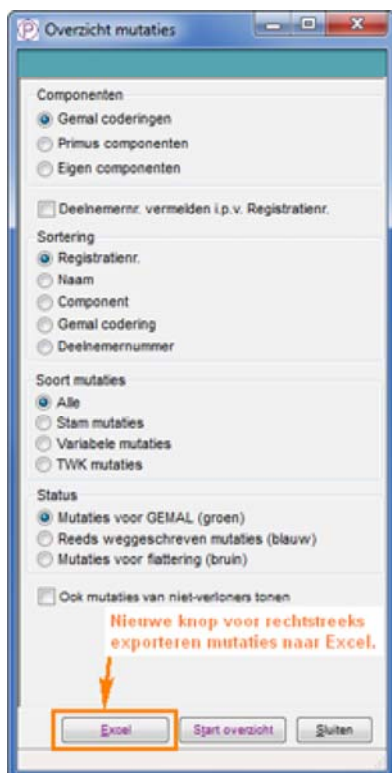

afb. 01

Verschillen Overzicht mutaties en export naar Excel

- via de export naar Excel wordt zowel het registratienummer als een eventueel deelnemernummer geëxporteerd.
- Als u bij Sortering hebt gekozen voor *Component* of *Gemaal codering*, worden bij de export naar Excel geen tussentotalen geëxporteerd. Deze totalen kunt u zelf in de Excel-sheet aanmaken via de functie Data > Subtotalen. Hiervoor is een nieuwe kolom *Numerieke waarde* toegevoegd waarin de bedragen staan als een component numeriek is zodat u deze kunt totaliseren. Deze kolom is numeriek gedefinieerd.

In de spreadsheet kunt u uiteraard ook op andere kolommen sorteren of filters gebruiken.

5. Nederlandse BIC niet meer naar Payroll Gemal

Als u in Primus een Nederlandse BIC-code - dus met de tekst NL - invult of wijzigt, dan maakt Primus geen mutatie meer aan voor Payroll Gemal. De Nederlandse BIC-codes genereert Payroll Gemal voortaan zelf.

6. Componententabel aangepast (call 494127)

In de componententabel die in de installatie van Primus 5.2.0 is opgenomen, is het volgende aangepast.

- Aan de volgende componenten is een andere Gemal-invoercode gekoppeld:
 - Netto inhouding 6 (component G85) - Levensloopverlof, pensioenpremie (invoercode 02536)
 - Netto inhouding 7 (component G86) - Levensloopverlof, percentage pensioenpremie (invoercode 02537)
 - Netto inhouding 8 (component G87) - Kleine banenregeling (invoercode 02538)
 - Netto inhouding 9 (component G88) - ABP meetelwaarde VPL (invoercode 02539)
 - Netto inhouding 10 (component G89) - Uren bereikbaarheidsdst feestdagen (invoercode 02540)
- Nieuwe componenten voor het opgeven van de omschrijving van ABC-rekeningnummers:
 - Omschrijving ABC 1 (component 071) - Omschrijving 1 (invoercode 03161)
 - Omschrijving ABC 2 (component 074) - Omschrijving 2 (invoercode 03162)
 - Omschrijving ABC 3 (component 077) - Omschrijving 3 (invoercode 03163)
- Bij Tabel loonheffing (component 052) maakt Primus bij waarde **6** (= afkoop lijfrente) voortaan ook een mutatie aan op Code loonheffingstabel (invoercode 02333), naast de mutatie van waarde **1** (= witte tabel) op Lijfrente afkoop (invoercode 02269).

Opgeloste meldingen

7. Bij ophalen gegevens Berekende sectie niet alle waarden getoond

Melding

Als er in Primus werd gekozen voor een extract, werden bij het ophalen van gegevens uit de Berekende sectie sommige waarden niet getoond.

Oplossing

Primus is aangepast zodat de waarden voortaan wel worden getoond.

8. Foutmelding Access violation bij ophalen gemuteerde waarden (call 494127)

Melding

Bij het ophalen van de gemuteerde waarden van een persoon uit de mutatiebestanden verscheen soms de foutmelding *Access violation*.

Oplossing

Primus is aangepast zodat de foutmelding niet meer verschijnt.

9. Onjuiste combinatie naam en registratienummer bij Excel-export toekomstmutaties (call 503812)

Melding

Bij het exporteren naar Excel van de toekomstmutaties die tijdens de periodeafsluiting waren aangemaakt, werd soms een verkeerde naam bij het registratienummer gezet. Dit was dan de naam van de persoon van de volgende toekomstmutatie.

Oplossing

Primus is aangepast zodat de juiste naam bij het registratienummer komt te staan.

Wijzigingen Connect 5.1.4

10. Bestand uitgebreide autorisatie module verplaatst naar databasedirectory

Raet heeft onlangs een nieuwe hosted omgeving (Citrix) in gebruik genomen. Daarom hebben wij alle programma's waarbij u zowel via de standaard als via de uitgebreide autorisatie module (UAM) kunt inloggen, aangepast aan deze nieuwe omgeving. Dit geldt dus ook voor Connect 5.1.4. Zie voor meer informatie, onderwerp 3.

11. ZN-rapportage - gegevens niet verlonde personen voortaan niet meer bijgewerkt

Melding

Payroll Gemal levert altijd een B-sectie aan in het extract, ook als een persoon niet verlonde is. Bij fondsen die dagelijks of wekelijks draaien, werden regelmatig toch de gegevens bijgewerkt, van de personen die niet verlonde waren.

Oplossing

De gegevens van personen in het uitwisselingsbestand, die niet verloond zijn in een productieverwerking worden niet langer bijgewerkt. In het bestand CVZ.txt dat ook opnieuw wordt uitgeleverd, is nu component B35 opgenomen. Deze component bevat een **1** als een persoon is verloond. Als B35 niet de waarde **1** heeft, worden de kolommen AQ (premieloon ZVW) en AR (premieloon AWBZ) niet bijgewerkt.

12. Scherm Selectie extracten in Connect buiten beeld

Melding

Soms is het scherm *Selectie extracten* in Connect wel geopend, maar niet zichtbaar omdat het buiten beeld is geplaatst.

Oplossing

Aan het menu *Opties* is de functie *Extracten scherm tonen* toegevoegd. Als u in het menu op deze optie klikt, toont Connect het scherm *Selectie extracten* weer links van het hoofdscherm.

Wijzigingen Postservice

13. Bestand uitgebreide autorisatie module verplaatst naar databasedirectory

Raet heeft onlangs een nieuwe hosted omgeving (Citrix) in gebruik genomen. Daarom hebben wij alle programma's waarbij u zowel via de standaard als via de uitgebreide autorisatie module (UAM) kunt inloggen aangepast aan deze nieuwe omgeving. Dit geldt dus ook voor Postservice 6.1.4. Zie voor meer informatie, onderwerp 3.

14. Ten onrechte selecteren deelnemer bij vergelijken extract vorige periode (call 488054)

Melding

Bij het vergelijken van het huidige extract met een extract uit een vorige periode, werd een deelnemer soms ook geselecteerd als het bedrag uit het huidige extract niet verschilde van het bedrag uit het extract van de vorige periode.

Oplossing

Primus is aangepast zodat deelnemers niet meer ten onrechte worden geselecteerd.

F Y Y U g Y b c h Y g F U Y h D Y b g] c Y b ' 9 I W U g g c ' C b `] b Y & \$ % ! \$ *

Release notes Raet Pensioen Excasso Online 2015-06

Algemeen

1. Inleiding

Gewijzigd en verbeterd

2. Bij proefproductie zet Primus als Soort verwerking voortaan automatisch Salarisproductie aan
3. Bij exporteren toekomstmutaties nu ook deelnemernummer geëxporteerd
4. Overschreden grenswaardes voortaan naar CSV-bestand
5. Componentenvenster toont voortaan standaard alleen componenten die zijn gekoppeld aan een invoercode

Opgeloste meldingen

6. Onterechte foutmelding bij exporteren toekomstmutaties
7. Onterechte foutmelding bij backup/restore (change 68405)

Wijzigingen Connect 5.1.3

8. ZN-rapportage - Foutmelding 03 verschijnt voortaan bij marge 5 euro of meer

Release notes Raet Pensioen Excasso Online 2015-06

Op 1 juni 2015 leveren wij release 2015-06 op van Raet Pensioen Excasso Online.

Algemeen

1. Inleiding

Op 1 juni 2015 leveren wij Primus Gemal 5.1.9 op. Deze versie van Primus is op een aantal punten uitgebreid en verbeterd. De aanpassingen zijn in de onderwerpen hieronder beschreven.

Let op: de vorige versie van Primus die is uitgeleverd op 2 maart 2015, was versie 5.1.8. Ook Primus versie 5.1.9 bestaat uit een complete installatie en bevat alle voorgaande wijzigingen..

Downloaden en installeren

Primus 5.1.9 wordt uitgeleverd via het Youforce Portaal. Hier kunt u de upgrade downloaden via **Zenden en ontvangen** of via het bericht op Youforce, blad **Publicaties** > paneel **Payroll**.

De download is een zip-bestand dat u kunt opslaan op uw eigen systeem in een zelf te kiezen directory en vervolgens kunt uitpakken. Vanuit deze directory kunt u de installatie van de upgrade uitvoeren.

De installatie van Primus 5.1.9 bevat ook de volgende modules:

- Connect 5.1.3 - wijziging, zie onderwerp 7
- Postservice, versie 6.1.3 - niet gewijzigd.
- Buitenland Betalingen 5.1.2 - niet gewijzigd

Gewijzigd en verbeterd

2. Bij proefproductie zet Primus als Soort verwerking voortaan automatisch Salarisproductie aan

Menu Gemal-mutaties > Aanmaken mutatiebestand

Als u bij het aanmaken van het mutatiebestand kiest voor een proefproductie en bij *Soort verwerking* was de optie *Correctie productie* aangevinkt, dan zet Primus voortaan bij *Soort verwerking* automatisch een vinkje bij de optie *Salarisproductie*. Op deze manier wordt aangegeven dat er niet zoiets bestaat als een proef-Correctieproductie.

Zet u de optie *Correctie productie* weer aan, dan verschijnt de melding: *Een proefproductie in Gemal is ALTIJD een Salarisproductie*. Klik op **OK** om de melding te sluiten, dan zet Primus automatisch de optie *Salarisproductie* weer aan.

3. Bij exporteren toekomstmutaties nu ook deelnemernummer geëxporteerd

menu Einde periode > Afsluiten periode

Als u in de Primus-instellingen hebt vastgelegd dat u een extern nummer (= deelnemernummer) gebruikt als persoonsnummer, dan wordt bij het exporteren van de toekomstmutaties voortaan ook het **Deelnemernummer** (component 118) geëxporteerd.

4. Overschreden grenswaardes voortaan naar CSV-bestand

Gebruikt u via het bestand Prim_grens.txt eigen grenswaardes voor componenten, dan wordt voortaan de lijst met overschreden grenswaardes naar een CSV-bestand geschreven en niet meer naar een TXT-bestand. Hierdoor kunt u de lijst direct importeren in Excel. Zie voor meer informatie over eigen grenswaardes de online help van Primus > Release notes 5.1.7.

5. Componentenvenster toont voortaan standaard alleen componenten die zijn gekoppeld aan een Gemal-code

Inleiding

Bij het inlezen van de componententabel werden tot nu toe standaard alle componenten getoond in het componentenvenster, tenzij u in het importvenster klikte op de regel *Als u niet gekoppelde componenten wilt verwijderen, klik dan op deze regel*. Primus verwijderde dan de componenten die geen Gemal-invoer of -uitvoercode hebben. In het componentenvenster ziet u daarna alleen de gekoppelde componenten. Dit kan het aantal componenten aanzienlijk verkleinen, zodat het zoeken sneller gaat.

Wijziging

De werking van deze functie is gewijzigd. Voortaan worden bij het inlezen van de componententabel standaard de componenten verwijderd die NIET zijn gekoppeld aan een Gemal-code. Als u alle componenten in het componentenvenster wilt zien, klik dan in het venster *Primus componententabel creëren* op de zin **Als u de niet-gekoppelde componenten wilt blijven zien, klik dan op deze regel**.

Componententabel inlezen na installeren nieuwe versie Primus

De eerste gebruiker die Primus start, na het installeren van een nieuwe versie, kan de meegeleverde componententabel inlezen en de keuze maken om alle componenten te tonen in het venster *Componenten*. Daarna is het altijd mogelijk om de componententabel opnieuw in te lezen via *Onderhoud database*: menu **GEMAL > Import componententabel** en de keuze voor wel of niet tonen van alleen gekoppelde componenten te wijzigen.

Opgeloste meldingen

6. Onterechte foutmelding bij exporteren toekomstmutaties

Melding

Bij het exporteren van toekomstmutaties tijdens de periodeafsluiting, verscheen soms onterecht een foutmelding. Dit is Opgelost.

7. Onterechte foutmelding bij backup/restore (change 68405)

menu **Diverse functies > Backup van de database**

Melding

Als u voor een nieuwe backupdirectory had gekozen via *Diverse functies > Backup van de database* en niet meteen een backup had gemaakt, dan verscheen de eerstvolgende keer bij het starten van de functie een foutmelding en was het niet mogelijk een backup te maken. Dit is opgelost.

Connect 5.1.3

8. ZN-rapportage - Foutmelding 03 verschijnt voortaan bij marge 5 euro of meer (change 68230)

Bij de rapportage voor het Zorg Instituut Nederland, de ZN- rapportage, wordt nu een marge van 5 euro of meer aangehouden alvorens foutmelding 03 te genereren.

Sinds april 2014 is de naam College voor Zorgverzekeringen (CVZ) gewijzigd in Zorginstituut Nederland (ZN). In Connect is de naam CVZ gewijzigd in ZN vanaf versie 5.1.2.

Onderwerp: Release notes Raet Pensioen Excasso Online 2015-03

Release notes Raet Pensioen Excasso Online 2015-03

Algemeen

1. Inleiding

Gewijzigd en verbeterd

3. Probleem importeren personen opgelost
4. Onderhoud database - Inlezen extract gewijzigd
5. Componententabel aangepast
6. Voortgangsbalk ontbrak bij exporteren logginggegevens
7. Probleem afsluiten periode en mutaties niet-verloners opgelost

Opgeloste meldingen

8. Geen mutaties in fiatteringslijst na omzetten verloonstatus (change 67181)
9. Verwijderen waarde component met SM80/SM90 niet in logging
10. Definitie import en export aanpassen en opslaan onder nieuw nummer
11. Export Excel - Aantal kolommen uitgebreid

Wijzigingen Postservice 6.1.2

12. Naam functie Toon slip gewijzigd in Toon specificatie
13. Probleem werking functie Toon specificatie opgelost
14. Probleem bij selecteren jaaropgaven opgelost

Release notes Raet Pensioen Excasso Online 2015-03

Op 2 maart 2015 leveren wij release 2015-03 op van Raet Pensioen Excasso Online.

Algemeen

1. Inleiding

Op 2 maart 2015 leveren wij Primus Gemal 5.1.8 op. Deze versie van Primus is op een aantal punten uitgebreid en verbeterd. De aanpassingen zijn in de onderwerpen hieronder beschreven.

Let op: de vorige versie van Primus die is uitgeleverd op 29 december 2014, was versie 5.1.7. Ook Primus versie 5.1.8 bestaat uit een complete installatie en bevat alle voorgaande wijzigingen..

Downloaden en installeren

Primus 5.1.8 wordt uitgeleverd via het Youforce Portal. Hier kunt u de upgrade downloaden via **Zenden en ontvangen** of via het bericht op Youforce, blad **Publicaties** > paneel **Payroll**.

De download is een zip-bestand dat u kunt opslaan op uw eigen systeem in een zelf te kiezen directory en vervolgens kunt uitpakken. Vanuit deze directory kunt u de installatie van de upgrade uitvoeren.

De installatie van Primus 5.1.8 bevat ook de volgende modules:

- Connect 5.1.2 - niet gewijzigd
- Postservice, versie 6.1.3 - wijzigingen, zie de onderwerpen 12, 13 en 14.
- Buitenland Betalingen 5.1.2 - niet gewijzigd

Gewijzigd en verbeterd

2. Controle registratienummer

Vanaf versie 5.1.8. controleert Primus of de registratienummers van een instelling aan de volgende voorwaarde voldoen.

Een registratienummer mag niet alleen bestaan uit nullen of negens. De volgende registratienummers zijn dus niet toegestaan: [000000] en [999999].

Opgeloste meldingen

3. Probleem importeren personen opgelost

Melding

In sommige gevallen werd het bestand dat de registratienummers bevat voor de personen die niet geïmporteerd mogen worden vanuit een extract, niet in de databasedirectory gezet. Hierdoor werd de functie niet uitgevoerd en werden deze personen toch geïmporteerd.

Oplossing

Primus is aangepast, zodat het bestand waarin de registratienummers zijn opgenomen van personen die niet via een extract geïmporteerd mogen worden, weer in de database wordt geplaatst.

Meer informatie

Meer informatie over deze functie vindt u in de Release notes Primus Gemal 5.1.6, onderwerp 11 *Personen extract uitsluiten bij import*.

4. Onderhoud database - Inlezen extract gewijzigd

menu Fonds > Importeren Gemal/Asap extract

Als u in de module Onderhoud database via het menu Fonds > Importeren Gemal/Asap extract een extract kiest om te importeren, worden voortaan de volgende gegevens van het fonds in het scherm getoond (afb. 01):

- naam fonds
- CEA-nummer
- actuele periode.

afb. 01

Het programma voert de volgende acties uit:

- **Periode extract is gelijk aan periode in Primus**
Als de periode van het extract gelijk is aan de periode in Primus, verschijnt na het importeren de melding dat u in Primus de periodeafsluiting moet uitvoeren om naar een volgende periode te gaan. Dit is nodig vanwege verschillende acties die bij het afsluiten van de periode plaatsvinden, zoals het eventueel uitvoeren van toekomstmutaties.
- **Periode extract ligt vóór de periode in Primus**
Als de periode van het extract vóór de periode in Primus ligt en het dus om een oud extract gaat, verschijnt de melding *Oud extract* met de vraag of u zeker weet dat u dit extract wilt importeren. Dit voorkomt dat u onbedoeld een verkeerd extract inleest. U krijgt tevens het advies om eerst een backup van het fonds te maken in Primus.
- **Wel of niet starten met periode uit extract**
Als u kiest om te importeren verschijnt na de import een melding met de vraag of u de periode in Primus wilt laten zoals die was of dat u wilt starten met de periode uit het extract. Als u voor het laatste kiest, wordt de periode in Primus direct aangepast.
- **Periode extract ligt ná de periode in Primus - komt zelden voor**
Als de periode van het extract ligt ná de actuele periode in Primus, verschijnt een melding met de vraag of u de periode in Primus zo wilt laten of dat u wilt starten met de latere periode uit het extract.
Dit is een uitzonderlijke situatie die misschien kan voorkomen als u hiervoor (tijdelijk) een oud extract hebt ingelezen.

5. Componententabel aangepast

In de componententabel van februari / maart 2015 is het volgende aangepast.

- Bij **Afroep jaaropgave** (component 069) is het nu mogelijk de waarden **0** en **1** naar Gemal te sturen.
 - 0** = jaaropgave tijdens jaarwerk
 - 1** = jaaropgave tussentijds

Voorheen kon u alleen de waarde **1** naar Gemal sturen. In het extract wordt nu ook de waarde **1** teruggestuurd en niet de waarde 2, omdat Gemal niet kan constateren of de jaaropgave ook daadwerkelijk is vervaardigd.

6. Voortgangsbalk ontbrak bij exporteren logginggegevens

menu **Diverse functies > Logging**

Melding

Bij het exporteren van de logginggegevens was geen voortgangsbalk aanwezig. Omdat het bij deze export vaak om grote hoeveelheden gegevens gaat, was het niet duidelijk hoever het proces gevorderd was.

Oplossing

Vanaf versie 5.1.8 is in het venster waarin u de logginggegevens exporteert, een voortgangsbalk aanwezig. Ook is er een optie toegevoegd om het exportproces af te breken.

7. Probleem afsluiten periode en mutaties niet-verloners opgelost

Melding

Als er variabele mutaties of TWK-mutaties van niet-verloners in de database voorkwamen, verscheen de volgende melding (afb. 02).

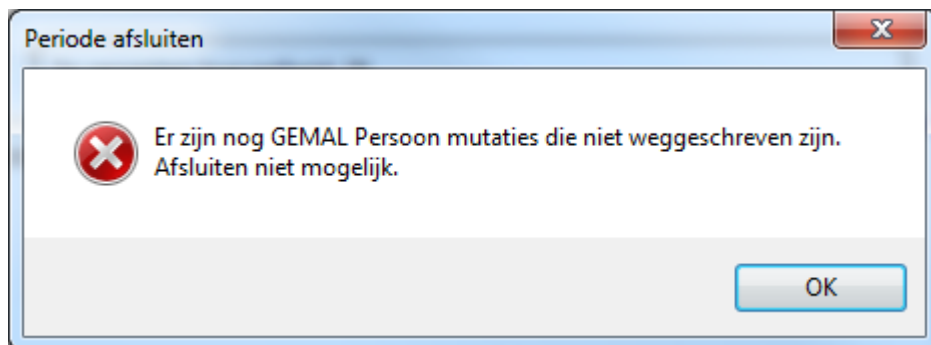

afb. 02

Hierdoor was het niet mogelijk de periode af te sluiten.

Oplossing

Voortaan blijft deze melding achterwege en kunt u de periode gewoon afsluiten.

8. Geen mutaties in fiatteringslijst na omzetten verloonstatus (change 67181)

Melding

Als er in een periode mutaties werden vastgelegd voor niet-verloners die nog gefiatteerd moesten worden en voor het fiatteren werd de verloonstatus omgezet naar verloner, dan kwamen de betreffende mutaties niet in de fiatteringslijst.

Oplissing

Bij het omzetten van de verloonstatus van niet-verloner naar verloner werden de eventueel te fiatteren mutaties omgezet naar mutaties, deze behouden voortaan de status te fiatteren mutaties.

Let op: dit geldt niet als er voor het omzetten van de verloonstatus een periodeafsluiting heeft plaatsgevonden .

9. Verwijderen waarde component met SM80/SM90 ontbrak in logging

Melding

Als er een de waarde van een component met SM80 of 90 werd verwijderd (blanco gemaakt), werd dit niet in de logging opgenomen (in versie 5.1.7), omdat er in dit geval niets naar Payroll Gemal wordt gestuurd.

Oplissing

Omdat het toch handig is om via de logging te weten dat een ingevuld bedrag op een later tijdstip weer ongedaan is gemaakt, worden dergelijke mutaties voortaan in de logging opgenomen.

Bij deze mutaties wordt aangegeven of een mutatie is verwijderd of nog gefiatteerd moet worden.

10. Definitie import en export aanpassen en opslaan onder nieuw nummer

menu's **Diverse functies > Importeren > Importdefinities** en **Diverse functies > Exporteren > Exportdefinities**

Het is nu mogelijk om een bestaande import- of exportdefinitie aan te passen en op te slaan onder een nieuw nummer. Hiervoor is aan de import- en exportfunctie bij een bestaande definitie de optie *Opslaan onder een nieuw nummer* toegevoegd.

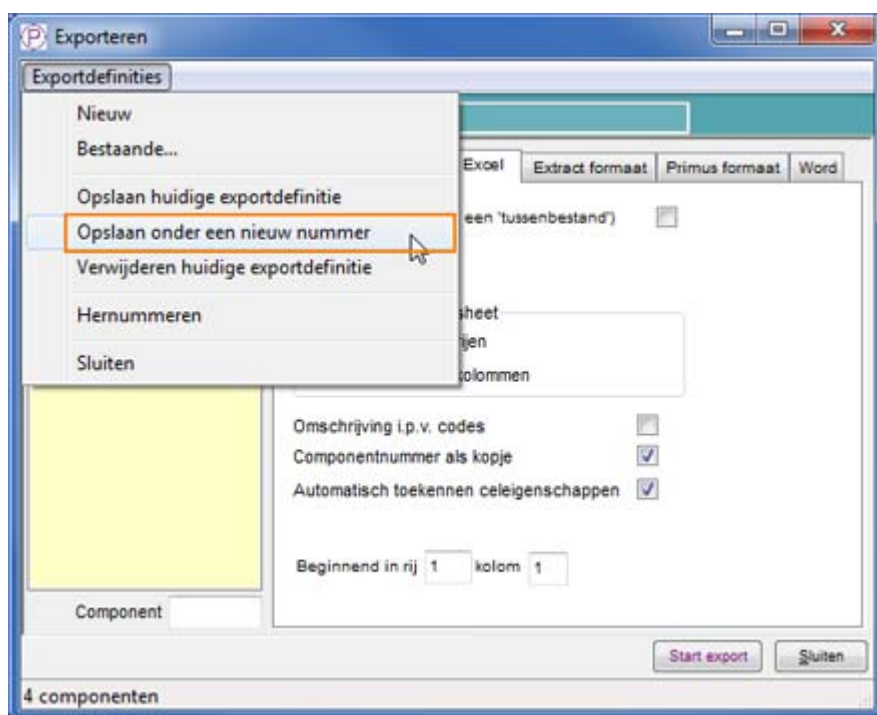

afb. 03

Stappen

- Ga naar **Diverse functies > Importeren / Exporteren** en kies linksboven in het venster het menu **Import/Exportdefinities**.
- Kies **Bestaande** en selecteer de definitie die u wilt aanpassen.
- Kies na het uitvoeren van de definitie in het menu **Import/Exportdefinities** de optie *Opslaan onder een nieuw nummer*.

11. Export Excel - Aantal kolommen uitgebreid

menu **Diverse functies** > **Exporteren** > **tabblad Excel**

Het aantal kolommen d.w.z. componenten dat u naar Excel kunt exporteren is uitgebreid van 120 naar 220 kolommen.

Postservice 6.1.3

Wijzigingen Postservice 6.1.3

Postservice 6.1.3 is onderdeel van de installatie van Primus 5.1.8.

12. Naam functie Toon slip gewijzigd in Toon specificatie

Postservice menu rechtermuisknop

In het menu dat verschijnt als u in de Postservice met de rechtermuisknop in het dialoogvenster *1 Rest* klikt (afb. 04), is de naam van de functie *Toon slip* gewijzigd in *Toon specificatie*.

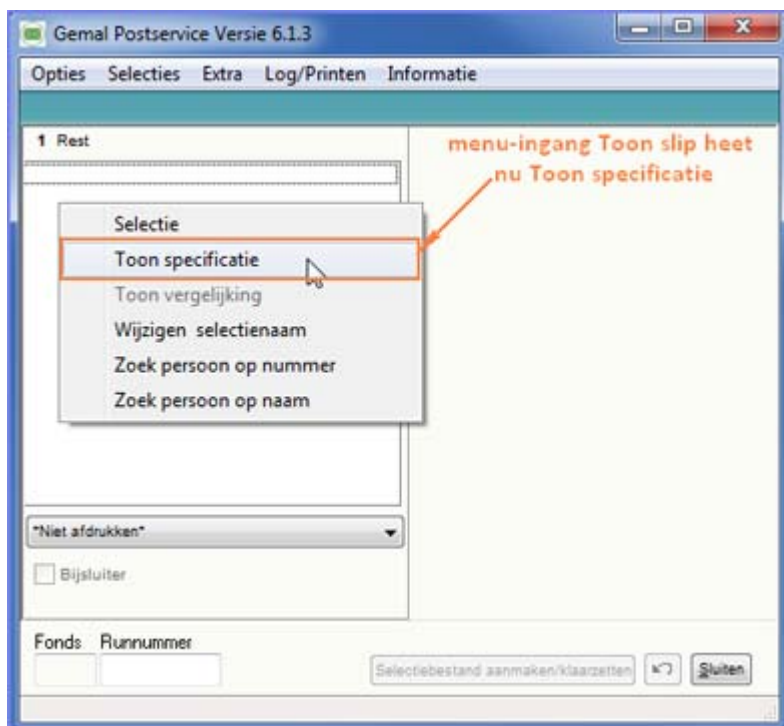

afb. 04

13. Probleem werking functie Toon specificatie opgelost

Postservice menu rechtermuisknop

Als de functie *Toon specificatie* (voorheen *Toon slip*, zie onderwerp 12) werd gekozen in een extract van een fonds met gegevens van meerdere instellingen, werden bij de laatste persoon van een instelling ook de componentteksten van de volgende instelling in het rood getoond. Dit is opgelost.

14. Probleem bij selecteren jaaropgaven opgelost

Bij het selecteren voor jaaropgaven werd de laatste persoon uit het extract niet in de eerste lijst gezet. Dit is opgelost.

Onderwerp: Release notes Raet Pensioen Excasso Online 2015-01

Release notes Raet Pensioen Excasso Online 2015-01

Algemeen

1. Inleiding

Gewijzigd en verbeterd

2. Ceanummer in keuzelijst
3. Overzicht autorisaties
4. Variabele mutaties SM80, SM90 en SM72
5. Periodeafsluiting - Exporteren meldingen toekomstmutaties naar Excel
6. Optie Systeemgegevens voortaan standaard uit bij terugzetten database voor ´´n fonds

Opgeloste meldingen

7. Overzicht mutaties - totaal aantal mutaties en totaalbedrag werden zonder tussenruimte getoond
8. Scherm Importeren - optie 90-Mutaties cumuleren i.p.v. vervangen gewijzigd
9. Importeren componententabel en gekoppelde componenten (change 419106)
10. Componententabel aangepast

Wijzigingen Postservice 6.1.2

11. Blokkeren Postservice door melding
12. Bewaren gewijzigd in Niet afdrukken
13. Online help Postservice aangepast

Release notes Raet Pensioen Excasso Online 2015-01

Op 29 december 2014 leveren wij release 2015-01 op van Raet Pensioen Excasso Online.

Algemeen

1. Inleiding

Op 29 december 2014 leveren wij Primus Gemal 5.1.7 op. Deze versie van Primus is op een aantal punten uitgebreid en verbeterd. De aanpassingen zijn in de onderwerpen hieronder beschreven.

Let op: de vorige versie van Primus die is uitgeleverd op 3 november 2014, was versie 5.1.6. Ook Primus versie 5.1.7 bestaat uit een complete installatie en bevat alle voorgaande wijzigingen..

Downloaden en installeren

Primus 5.1.7 wordt uitgeleverd via het Youforce Portal. Hier kunt u de upgrade downloaden via **Zenden en ontvangen** of via het bericht op Youforce, blad **Publicaties** > paneel **Payroll**.

De download is een zip-bestand dat u kunt opslaan op uw eigen systeem in een zelf te kiezen directory en vervolgens kunt uitpakken. Vanuit deze directory kunt u de installatie van de upgrade uitvoeren.

De installatie van Primus 5.1.7 bevat ook de volgende modules:

- Connect 5.1.2 - niet gewijzigd
- Postservice, versie 6.1.2 - wijzigingen, zie de onderwerpen 11, 12 en 13.
- Buitenland Betalingen 5.1.2 - niet gewijzigd

Gewijzigd en verbeterd

2. Ceanummer in keuzelijst

In de werkbalk werd het ceanummer van het gekozen fonds al getoond naast de keuzelijst in de werkbalk. Als u de keuzelijst opende, zag u van de fondsen waaruit u kunt kiezen echter alleen het bedrijfsnummer en de fondsnaam. Dit is gewijzigd. Aan de lijst met te kiezen fondsen is nu van ieder fonds naast de naam en het bedrijfsnummer, ook het ceanummer opgenomen.

3. Overzicht autorisaties

Menu

- Instellingen Gebruikers en autorisatie
- Instellingen > Overzicht autorisatie

Het overzicht autorisaties (normale autorisatie) is aangepast, zodat dit overeenkomt met de opties die u ziet in het scherm *Gebruikergegevens en autorisaties*.

Gewijzigd

- Aan het overzicht is de informatie over de autorisatie voor de Postservice en Connect toegevoegd.
- De autorisatie voor Buitenland betalingen: als bij deze optie geen vinkje stond (= niet geautoriseerd), werd op het overzicht vermeld dat de gebruiker wel geautoriseerd was voor deze module. Dit is aangepast, staat er geen vinkje, dan staat er nu **Nee** op het overzicht.
- De vermelding *Bedrijfsinstellingen wijzigen* is gewijzigd in *Fondsinstellingen wijzigen* conform de optie in het scherm *Gebruikergegevens en autorisaties*.

4. Variabele mutaties SM80, SM90 en SM72

Menu Fonds > Instellingen > tabblad Optioneel.

Variabele mutaties voor Gemal kunt u via een mutatiescherm vastleggen met SM80 of SM90. Als u een mutatiebestand importeert dat is aangemaakt vanuit een polisadministratie, worden naast variabele mutaties met SM80 en SM90 ook variabele mutaties met SM72 geaccepteerd. De componententabel kent echter geen variabele SM72-mutaties; u kunt dus geen componenten met SM72 vanuit het componentenvenster naar een mutatiescherm slepen om te muteren.

Mede daarom is het handiger om voor variabele mutaties alleen SM80 **of** SM90 te gebruiken. Omdat u een component zowel met SM80 als SM90 naar een mutatiescherm kunt slepen, kwam het voor dat een mutatie op een component die bijvoorbeeld was geïmporteerd als SM80, naar een mutatiescherm werd gesleept als SM90, waardoor mutaties niet het juiste resultaat gaven.

Gewijzigd

Aan de instellingen van Primus is de rubriek *Variabele mutaties Gemal variabel (handmatig)* met de volgende opties toegevoegd (afb. 01).

- **Opgave via SM80**

Zet u deze optie aan, dan is het alleen nog mogelijk om componenten met SM80 naar een mutatiescherm te slepen. SM90 wordt dan niet meer getoond

- **Opgave via SM90**

Zet u deze optie aan, dan is het alleen nog mogelijk om componenten met SM90 naar een mutatiescherm te slepen. SM80 wordt dan niet meer getoond

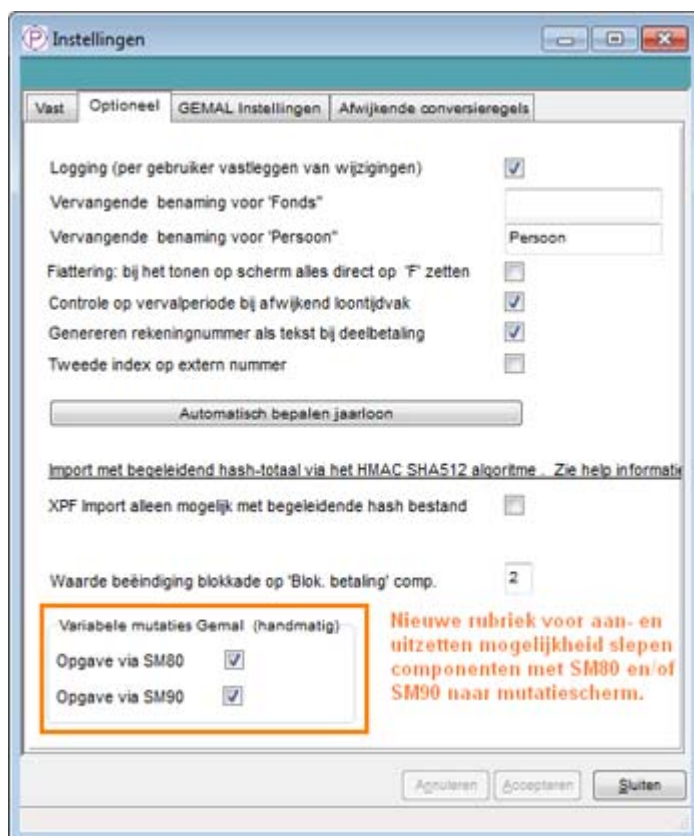

afb. 01

Hiermee kunt u voorkomen dat per abuis variabele mutaties worden ingevoerd met de verkeerde soortmutatie. U moet deze opties per fonds vastleggen. Standaard staan beide opties aan. Zo nodig kunt u er een uitzetten. Indien gewenst, kunt u de opties tussentijds aanpassen.

Let op: via de functie *Importeren* is het nog steeds mogelijk alle SM's (SM80, SM90 en SM72) te importeren. Bij het slepen van componenten naar schermen kan of kunnen echter alleen de gekozen soortmutatie(s) worden gebruikt.

5. Periodeafsluiting - Exporteren meldingen toekomstmutaties naar Excel

Menu Einde periode > Afsluiten periode.

Als er bij het afsluiten van een periode toekomstmutaties voor de nieuwe periode zijn uitgevoerd, meldt Primus dit in het venster Status periodeafsluiting (afb. 02). Bij het sluiten van dit venster werd de lijst met uitgevoerde toekomstmutaties echter gewist. Bij het een lange lijst met uitgevoerde toekomstmutaties, is het handig om deze te kunnen bewaren. Daarom is aan de functie *Afsluiten periode* nu de mogelijkheid toegevoegd om de meldingen over de uitgevoerde toekomstmutaties voor de nieuwe periode naar Excel te exporteren.



afb. 02

Hoe werkt het?

Na het afsluiten van de periode, kijkt Primus of er voor de nieuwe periode toekomstmutaties aanwezig zijn, voert deze uit en meldt dit in het venster *Status periodeafsluiting*. Tegelijk met dit venster verschijnt nu de melding *Uitgevoerde toekomstmutaties* (afb. 03) waarin wordt gevraagd of u de lijst met uitgevoerde toekomstmutaties naar Excel wilt exporteren.

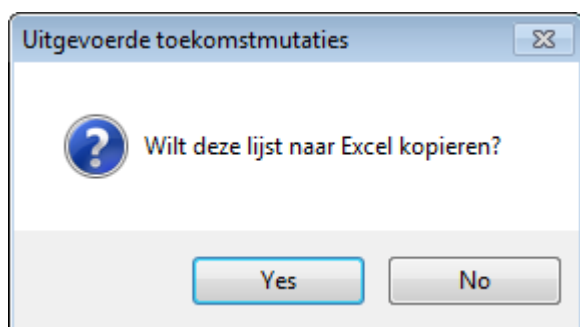

afb. 03

Kiest u Ja, dan start Excel en ziet u in het werkblad een overzicht met deze toekomstmutaties. Bij het exporteren naar Excel worden naast de gegevens die op het scherm staan ook nog de volgende componenten geëxporteerd:

- Naam deelnemer (00A)
- Deelnemernummer (118), mits aanwezig
- Datum beëindiging (080, mits aanwezig)

Aan de hand van de meldingen in het Excel-overzicht kunt u nagaan of bepaalde toekomstmutaties aangepast moeten worden.

6. Optie Systeemgegevens voortaan standaard uit bij terugzetten database voor één fonds

Menu **Diverse functies** > Terugzetten database.

Als u bij het terugzetten vanuit een volledige database backup ervoor kiest om alleen de gegevens van één specifiek fonds terug te zetten, dan zet Primus voortaan de optie *Systeemgegevens* standaard uit.

Systeemgegevens zijn de gegevens die voor alle fondsen gelden, zoals de componententabel, eigen componenten en gebruikergegevens. Het is meestal niet nodig deze gegevens voor het gekozen fonds terug te zetten.

Opgeloste meldingen

7. Overzicht mutaties - totaal aantal mutaties en totaalbedrag werden zonder tussenruimte getoond (change 419667)

Melding

Menu **Gemal-mutaties** > **Overzicht mutaties**.

Bij het maken van een overzicht met mutaties op registratienummer waarbij de mutaties waren gesorteerd op component, werden bij numerieke componenten het **Totaal aantal**: mutaties en het totaalbedrag zonder tussenruimte getoond. Dit kwam voor als het totaal aantal mutaties uit twee cijfers of meer bestond. Hierdoor leek het of het om grote bedragen ging.

Oplossing

Dit is opgelost door de ruimte tussen het totaal aantal en het totaalbedrag te vergroten.

8. Scherm Importeren - optie 90-Mutaties cumuleren i.p.v. vervangen gewijzigd

Menu **Diverse instellingen** > **Importeren**.

Melding

In het scherm *Importeren* staat de optie *90 mutaties cumuleren ipv vervangen* standaard **aan**. Als er niet aan gedacht werd deze optie voor het starten van de import, uit te zetten gaf dit ongewenste resultaten.

Oplossing

Voortaan houdt Primus de status van deze optie vast. De eerstvolgende keer dat u het scherm *Importeren* start, zet Primus deze status terug. Stond de optie *90 mutaties cumuleren ipv vervangen* bij het afsluiten van het scherm uit, dan zorgt Primus ervoor dat de optie bij het opnieuw openen van het scherm ook **uit** staat en andersom.

9. Importeren componententabel en gekoppelde componenten (change 419106)

Module Onderhoud database, menu **GEMAL** > Import componententabel.

Melding

Als bij het importeren van de componententabel gekozen werd voor alleen de gekoppelde componenten, werden ook de componenten **Status** (component 00S) en **Afdruknaam** (component 00A) verwijderd.

Oplissing

Dit is aangepast en voortaan worden de componenten 00S en 00A niet meer verwijderd als u kiest voor het verwijderen van de niet gekoppelde componenten uit het venster Componententabel.

Meer informatie

Meer informatie over het verwijderen van gekoppelde documenten vindt u in de Release notes Primus 6.1.6, onderwerp 6. *Componenten zonder Gemal-code uit componententabel verwijderen.*

10. Componententabel aangepast

In de componententabel van januari 2015 is het volgende gewijzigd:

- Toegevoegd: nieuwe component *Opnieuw berekenen correctieproductie* (component 9A1). Deze component is gekoppeld aan invoercode 03030. Hierdoor is het mogelijk om bij een persoon voortaan aan te geven dat een correctieberekening opnieuw berekend moet worden.

Gewijzigd: Verschoven tijdvak (component 9AN). De waarden van deze component hebben een andere omschrijving gekregen:

- 0 = Conform werkgeverscode 03326 (was Geen verschoven tijdvak)
- 1 = Toepassen verschoven tijdvak (was Verschoven tijdvak)
- 2 = Geen verschoven loontijdvak (was Geen verschoven tijdvak)

Postservice 6.1.2

Wijzigingen Postservice 6.1.2

Postservice 6.1.2 is onderdeel van de installatie van Primus 5.1.7.

11. Blokkeren Postservice door melding

Let op: deze aanpassing in Postservice 6.1.2 geldt alleen als u gebruik maakt van Primus in de hosted omgeving van Raet.

Bij het starten van Postservice verscheen soms de melding dat de verzenddirectory gelijk was aan de programmadirectory, waarna het niet mogelijk was Primus verder te starten. Het programma is aangepast, zodat de melding niet meer verschijnt.

12. Bewaren gewijzigd in Niet afdrukken

In de lijst *Bewerkingen* onder iedere selectie, kon u kiezen voor *Bewaren*. Dit gaf verwarring omdat dit eigenlijk betekende *Niet afdrukken*. Daarom is de term *Bewaren* gewijzigd in *Niet afdrukken*.

13. Online help Postservice aangepast

Menu Informatie > Help

De vormgeving van de online help van Postservice is aangepast aan de Youforce stijl en de tekst is bijgewerkt.