

## Lønn

### Skattetabeller for 2023

Nye skattetabeller for 2023 er lagt inn i versjonen.

### Ekstra Arbeidsgiveravgift for lønn over 750.000,- (Nytt fra 2023)

Når en arbeidstaker fra samme arbeidsgiver mottar ytelser på mer enn 750.000,- kroner, skal det i tillegg til dagens satser regnes en ekstra arbeidsgiveravgift på 5% av det overskytende i alle soner. Det gjøres ingen unntak for Svalbard.

Se egen beskrivelse på Community eller under ..\contracting\dok.

Grensefaktor og sats er lagt inn i Offentlig satsregister for «Ekstra arbeidsgiveravgift»:

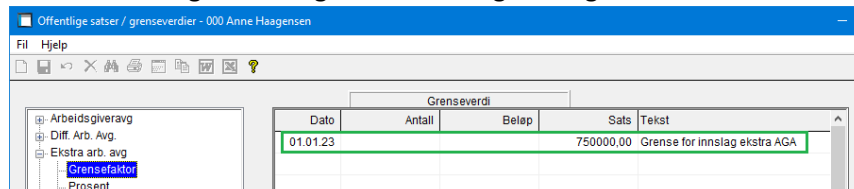

Dato	Antall	Beløp	Sats	Tekst
01.01.23		750000.00		Grense for innslag ekstra AGA

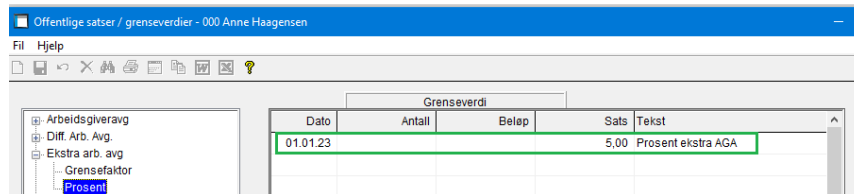

Dato	Antall	Beløp	Sats	Tekst
01.01.23		5.00		Prosent ekstra AGA

## Nye og utgåtte inntektskombinasjoner 2023

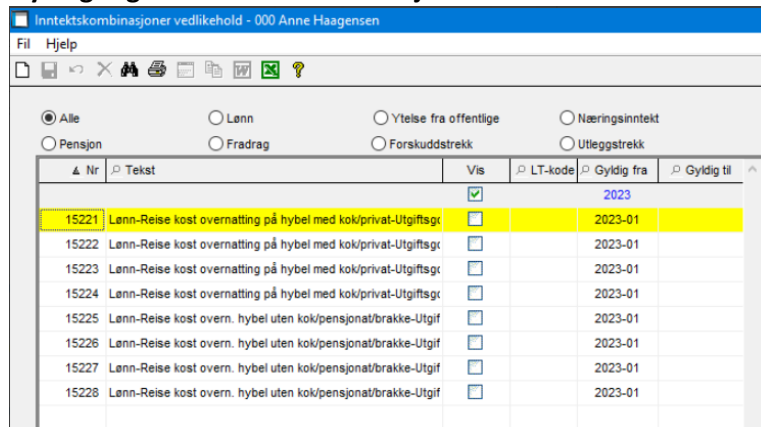

Nr	Tekst	Vis	LT-kode	Gyldig fra	Gyldig til
15221	Lønn-Reise kost overnatting på hybel med kok/privat-Utgiftsgr	<input checked="" type="checkbox"/>		2023-01	
15222	Lønn-Reise kost overnatting på hybel med kok/privat-Utgiftsgr	<input type="checkbox"/>		2023-01	
15223	Lønn-Reise kost overnatting på hybel med kok/privat-Utgiftsgr	<input type="checkbox"/>		2023-01	
15224	Lønn-Reise kost overnatting på hybel med kok/privat-Utgiftsgr	<input type="checkbox"/>		2023-01	
15225	Lønn-Reise kost overn. hybel uten kok/pensjonat/brakke-Utgif	<input type="checkbox"/>		2023-01	
15226	Lønn-Reise kost overn. hybel uten kok/pensjonat/brakke-Utgif	<input type="checkbox"/>		2023-01	
15227	Lønn-Reise kost overn. hybel uten kok/pensjonat/brakke-Utgif	<input type="checkbox"/>		2023-01	
15228	Lønn-Reise kost overn. hybel uten kok/pensjonat/brakke-Utgif	<input type="checkbox"/>		2023-01	

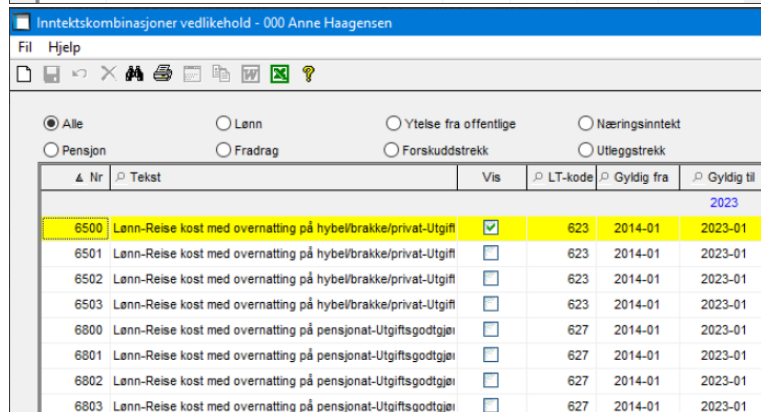

Nr	Tekst	Vis	LT-kode	Gyldig fra	Gyldig til
6500	Lønn-Reise kost med overnatting på hybel/brakke/privat-Utgift	<input checked="" type="checkbox"/>	623	2014-01	2023-01
6501	Lønn-Reise kost med overnatting på hybel/brakke/privat-Utgift	<input type="checkbox"/>	623	2014-01	2023-01
6502	Lønn-Reise kost med overnatting på hybel/brakke/privat-Utgift	<input type="checkbox"/>	623	2014-01	2023-01
6503	Lønn-Reise kost med overnatting på hybel/brakke/privat-Utgift	<input type="checkbox"/>	623	2014-01	2023-01
6800	Lønn-Reise kost med overnatting på pensjonat-Utgiftsgodtgjør	<input type="checkbox"/>	627	2014-01	2023-01
6801	Lønn-Reise kost med overnatting på pensjonat-Utgiftsgodtgjør	<input type="checkbox"/>	627	2014-01	2023-01
6802	Lønn-Reise kost med overnatting på pensjonat-Utgiftsgodtgjør	<input type="checkbox"/>	627	2014-01	2023-01
6803	Lønn-Reise kost med overnatting på pensjonat-Utgiftsgodtgjør	<input type="checkbox"/>	627	2014-01	2023-01

## Nye offentlige satser 2023

Km skattepliktig øker med 0,45 til 0,98 (Gjelder også El-bil).

Table showing tax rates for 'KM Pliktig' (highlighted in blue in the original image):

Grenseverdi				
Dato	Antall	Beløp	Sats	Tekst
01.01.16	10000,00		,30	
01.01.17	10000,00		,60	
22.06.18			,40	
01.01.19			,53	
01.01.23			,98	

Table showing tax rates for 'Sats 1' (highlighted in blue in the original image):

Grenseverdi				
Dato	Antall	Beløp	Sats	Tekst
01.01.16	10000,00		,40	
01.01.17	10000,00		,70	
22.06.18			,40	
01.01.19			,53	
01.01.23			,98	

Fribeløp skattekort øker til 70.000,-.

Table showing tax rates for 'Fribeløp' (highlighted in blue in the original image):

Grenseverdi				
Dato	Antall	Beløp	Sats	Tekst
01.01.17			50000,00	Fribeløp maks
01.01.21			55000,00	Fribeløp maks
01.01.21			60000,00	Fribeløp maks
01.01.22			65000,00	Fribeløp maks
01.01.23			70000,00	Fribeløp maks

## Nye permisjonstyper

Fra 01.01.2023 er det 2 permisjonsbeskrivelser som utgår: Utdanningspermisjon og Velferdspermisjon. Disse erstattes av 4 nye:

Hvilke permisjonsbeskrivelser kan du endre til

Gamle permisjonsbeskrivelser		Nye permisjonsbeskrivelser
Permisjon med foreldrepenger	=	Permisjon med foreldrepenger
Permisjon ved militærtjeneste	=	Permisjon ved militærtjeneste
Utdanningspermisjon	➔	Utdanningspermisjon (ikke lovfestet) Utdanningspermisjon (lovfestet)
Velferdspermisjon	➔	Andre ikke-lovfestede permisjoner Andre lovfestede permisjoner

Hvis du har registrert permisjoner med permisjonstype Utdanningspermisjon eller Velferdspermisjon og disse går over til 2023, må de avsluttes 31.12.22 og ny permisjon må opprettes fra 01.01.23 med gyldig permisjonstype for 2023.

F.o.m. dato	T.o.m. dato	Kode	Fraværstekst	VDager	KDager	Permisjonstype	Kommentar	%	Barnets	Aleneo	Mel	Innt.meld	Stat	A-melding	Melding ID
10.11.22	31.01.23	5	Permisjon m/lønn	58,0	83,0	Velferdspermisjon		100,0				<input type="checkbox"/>		<input checked="" type="checkbox"/>	2022-November-2

A-melding for desember må sendes inn slik at den endrede permisjonen blir rapportert inn:

F.o.m. dato	T.o.m. dato	Kode	Fraværstekst	VDage	KDager	Permisjonstype	Kommen	%	Barn	Aleneo	Melding	Innt.meldin	Status	A-melding	Melding ID
10.11.22	31.12.22	5	Permisjon m/lønn	36,0	52,0	Velferdspermisjon		100,0				<input type="checkbox"/>		<input checked="" type="checkbox"/>	2022-Desember-4

A-melding for januar 2023 må sendes inn umiddelbart slik at permisjonen for januar blir rapportert inn og man unngår at lønnskakeren står uten permisjon mellom to perioder.

F.o.m. dato	T.o.m. dato	Kode	Fraværstekst	VDa	KDa	Permisjonstype	Kon	%	Barn	Aleneoms	Melding motta	Innt.meldin	Status in	A-melding	Melding ID
1.01.23	31.01.23	5	Permisjon m/lønn	22,0	31,0	Andre lovfestede permisjoner		100,0				<input type="checkbox"/>		<input checked="" type="checkbox"/>	2023-Januar-2

## Virksomheter

Under virksomhet og «Næringsunntak for arbeidsgiveravgift» har koden «Økonomiske vanskeligheter» blitt lagt inn.

Detaljer

Virksomhet:  Ballstad og Langfjordbotn

Enhetsnummer:

Kommune:  BIRKENES

Sone:

Næringsunntak for arbeidsgiveravgift:

- Generelle næringer
- Generelle næringer
- Helseforetakene og deler av statsforvaltningen
- Jord- og skogbruk, fiskeri etc.
- Kun innberetning av forskuddstrekk
- Svalbard
- Sektorunntatt aktivitet
- Godstransport på vei
- Økonomiske vanskeligheter

Brønnøysund      Nye arbeidsfor

Foretak i økonomiske vanskeligheter har helt lik behandling som sektorunntatt aktivitet og med samme håndtering av fribeløp.

Endringen er at det skal synliggjøres at det rapporteres inn økonomiske vanskeligheter, siden skatteetaten anser rapporteringen som et varsel om at foretaket er i økonomiske vanskeligheter.

Det er arbeidsgiver selv som må levere en erklæring om at de er i økonomiske vanskeligheter, og det gjøres ved å rapportere arbeidsgiveravgiftsbeskrivelsen.

Kriterier for å havne i Økonomiske vanskeligheter kan leses mer om her:

<https://www.skatteetaten.no/rettskilder/type/skattedirektoratets-meldinger/arbeidsgiveravgift-til-folketrygden-for-2021/>

## Forbedring i rutinen for firmabiler

Vedlikehold firmabil:

Ny kode for "Ikke aktiv".

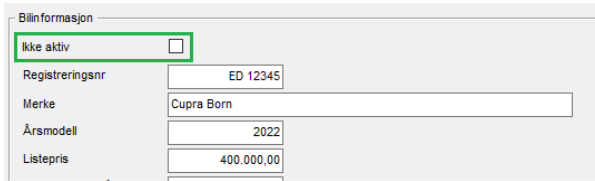

Bilinformasjon

Ikke aktiv

Registreringsnr: ED 12345

Merke: Cupra Born

Årsmoell: 2022

Listepris: 400.000,00

Ved valg "Alle (biler)":

linjer med biler som ikke er aktive vises "grå".

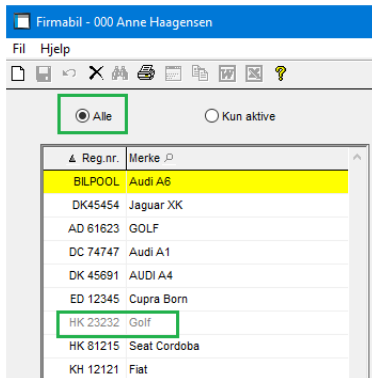

Firmabil - 000 Anne Haagensen

Alle  Kun aktive

Reg.nr.	Merke
BILPOOL	Audi A6
DK45454	Jaguar XK
AD 61623	GOLF
DC 74747	Audi A1
DK 45691	AUDI A4
ED 12345	Cupra Born
HK 23232	Golf
HK 81215	Seat Cordoba
KH 12121	Fiat

Ved sletting av bil sjekkes det om bilen er koblet til en lønnstaker. Får da ikke slettet.

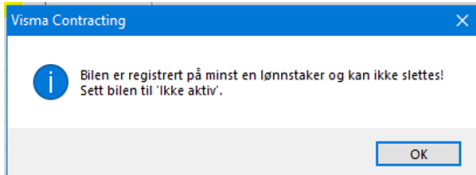

Visma Contracting

Bilen er registrert på minst en lønnstaker og kan ikke slettes!  
Sett bilen til 'Ikke aktiv'.

OK

Vedlikehold lønnstaker:

Gir varsel ved inntasting/søk firmabil som er satt til "Ikke Aktiv".

Vedlikehold firmabil/lønnstaker:

Gir varsel ved inntasting/søk firmabil som er satt til "Ikke Aktiv".

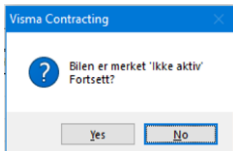

Visma Contracting

Bilen er merket 'Ikke aktiv' Fortsett?

Yes No

Ved valg "Alle (biler)":

linjer med biler som ikke er aktive vises "grå".

Ved sletting av aktiv kobling, gir melding om at bil er aktiv og ikke kan slettes. Denne kontrollen var der fra før, vi har bare lagt til meldingen.

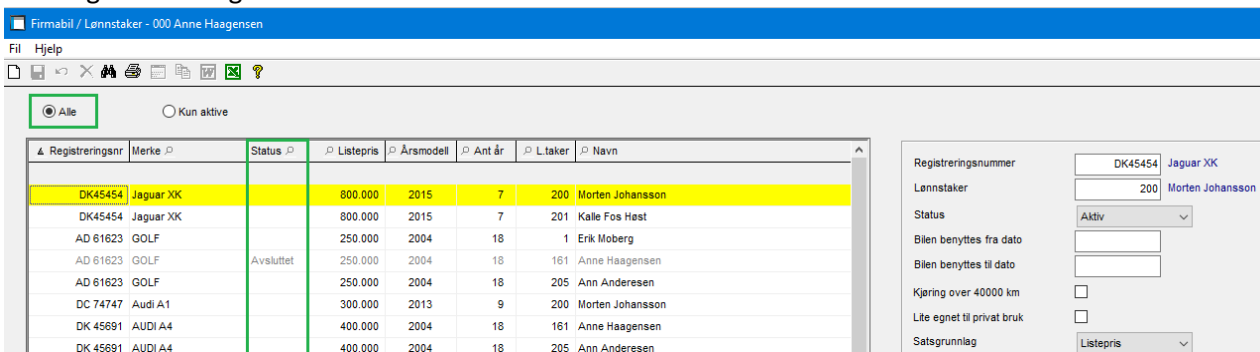

Firmabil / Lønnstaker - 000 Anne Haagensen

Alle  Kun aktive

Registreringsnr	Merke	Status	Listepris	Årsmoell	Ant år	Ltaker	Navn
DK45454	Jaguar XK		800.000	2015	7	200	Morten Johansson
DK45454	Jaguar XK		800.000	2015	7	201	Kalle Fos Hast
AD 61623	GOLF		250.000	2004	18	1	Erik Moberg
AD 61623	GOLF	Avsluttet	250.000	2004	18	161	Anne Haagensen
AD 61623	GOLF		250.000	2004	18	205	Ann Anderesen
DC 74747	Audi A1		300.000	2013	9	200	Morten Johansson
DK 45691	AUDI A4		400.000	2004	18	161	Anne Haagensen
DK 45691	AUDI A4		400.000	2004	18	205	Ann Anderesen

Registreringsnummer: DK45454 Jaguar XK

Lønnstaker: 200 Morten Johansson

Status: Aktiv

Bilen benyttes fra dato: [ ]

Bilen benyttes til dato: [ ]

Kjøring over 40000 km:

Lite egnet til privat bruk:

Satsgrunnlag: Listepris

Ved sletting av kobling som ikke er aktiv, sjekkes om det er registrert på lønnstaker/bil. Hvis det finnes registrering får man ikke slettet. Samme sjekk som i vedlikehold-lønnstaker.

Søk firmabil:

Ny kolonne som viser om bilen er inaktiv.

Reg nr	Merke	Ike aktiv	Lønnstaker	Navn
BILPOOL	Audi A8			
DK45454	Jaguar XK		201	Kalle Fos Hest
AD 61623	GOLF		205	Ann Anderesen
DC 74747	Audi A1		200	Morten Johansson
DK 45691	AUDI A4		205	Ann Anderesen
ED 12345	Cupra Born		202	Helene Paa Hals
HK 23232	Golf	✓	206	Bernt Berntsen
HK 81215	Seat Cordoba		200	Morten Johansson
KH 12121	Fiat		205	Ann Anderesen

Detaljer lønsslipp (F7/detaljer på lønnsart):

Viser løpenummer etter lønnsart (alle brukere).

Viser bilnummer og -navn ved art firmabil.

Lønnstaker	200 Morten Johansson	
År	2022	
Kjøredato	1.12.22	
Lønnskjøring	12 Desember 2022	
Regnskapsperiode	12	
Lønnsart	610 FORDEL FRI BIL	Løpenr 3
Avdeling	1 Hoved	
Anlegg		
Fordringshaver		
Bilnummer	KH 12121 Fiat	
Antall	0,00	
Sats	0,00	
Beløp	2.500,00	
Rest saldo	0,00	

### Lønnslipper (på skjerm og utskrift)

Ved visning av lønsslipp på skjerm hvor feriepenger blir utbetalt, viste feltene «Feriepenger til gode» fremdeles beløp til gode. Disse feltene blir nå korrigert for det beløpet som blir utbetalt.

Ved utskrift av lønsslipp etter lønnskjøringen var oppdatert, ble hittil-feltet for «Feriepenger til gode» feil på den lønsslippet hvor feriepenger ble utbetalt. (Før oppdatering av lønnen var det korrekt). Dette er rettet.

### Vedlikehold – Lønns- og trekkarter - Koder

Lagt inn kontroll på kontofordelingens prosent går enten i 0 eller 100. (I eksempelet står det -100).

Behandlingsregler | Styrekoder | Koder

Kopier art | Timeavtaler | Eksp/Imp

Kontofordeling

Konto 1	5100 LØNN ADMINISTRASJON	Prosent	-100
Konto 2	0	Prosent	0

Overstyring i lønnsregistrering

Kostnadsføring

Helligdagsgodtgjørelse

Timer

Beløp

Fravær

Tabellarisk

Tabellarisk

Visma Contracting

Konto1 og konto2 må tilsammen bli enten 0 eller 100 %

OK

Man får også melding i lønnsberegningen hvis det ligger feil på noen arter og det må rettes.

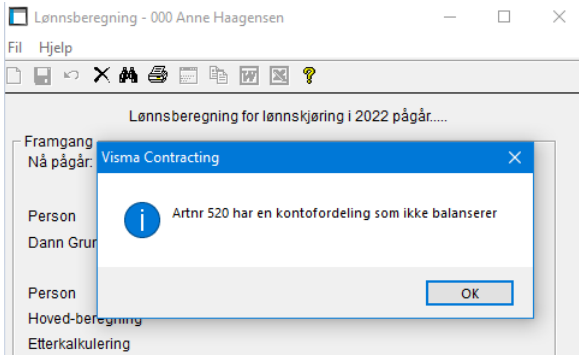

## Ordre

### Ordrebehandling – Spørring – Akkumulert

Lagt inn linje for «Herav innleie» under «Medgåtte timer» i akkumulert-bildet (også evt. for budsjett).

Eksempel... Lager en kostnadsart som denne/disse:

Art	Navn	Beh	Behandlingstype	Sam	Sammendragstype	Via	Vurderingstype	Budsjett
35	LEID ARBEIDSHJELP, TIMER	7	Timer	0	Timer, Km, etc.	3	Timer innleie	<input checked="" type="checkbox"/>
36	LEID ARBEIDSHJELP, BELØP	2	Andre kostnader	4	Underentreprenører	12	Kost innleie	<input checked="" type="checkbox"/>

Legger kostnadsarten på lønnsarten:

Behandlingsregler Styrekoder Koder Kopier

**Faktura**

Oppdater Faktura Danner grl. faktura ▼

Type Lønn Ordinær Lønn ▼ Tabellarisk

---

**Ordre/Anlegg**

Oppdater Ordre/Anlegg

Anleggsart Timer 35 LEID ARBEIDSHJELP, TIMER

Anleggsart Beløp 36 LEID ARBEIDSHJELP, BELØP

Anleggsart Påslag 0

Prosent Påslag ,00 Tabellarisk

### Registrerer timer:

Kunde	10205 Anne Bodil Haagenzen	Konto	INTERIMSKONTO	Antall	10,00
Anlegg	2022 Diversejobber 2022	MVA-kode	Ingen merverdiavgiftsbehandling (anskaffelser)	Beløp	2.500,00
Ordreferanse	Anne	Avdeling	Avdeling 1		
Arbeidsted	Silurveien 8 C	Fase			
Saksbehandler	161 Anne Haagenzen	Kb-1			
Akkord		Kb-2			
Info					
		Hittil art	704 TIMER INNLEID		

Ordre	Dato	Art	Tekst	Antall	Sats	Beløp	Avd	Pu/Fa	Kb1	Kb2	Konto	Mva
4630	19.10.22	704	TIMER INNLEID	10,00	250,00	2.500,00	1				2999	

Herav innleie er 10 timer og medgåtte timer har økt med 10 timer:

Hoved Tillegg Kontakt Avtaler Spørring Dokumenter Budsjett Fakturaresei

Akkumulert Faktura Sedgel Materiell **Timer** Arbeider

Avdeling

Klar for fakturering

	Påløpt	Budsjett
Medgåtte timer	84,50 ✓	
- herav innleie	10,00	
Lønnskostnader	29.201,00	
Materialkostnader	5.503,74	
Andre kostnader	2.500,00	
- herav underentreprenør	2.500,00	
Sum kostnader	37.204,74	

### Oppdatering av Autofakt

Hos noen kunder lå det et kontonr. = 0 i kontoplanen. (Det vises ikke noen steder og finnes heller ikke hos alle). Dette førte til at alt kjøp ble oppdatert på konto for fritt kjøp. Dette er rettet.

### Selgers ordrenummer i Autofakt

Lagt inn visning av «Selgers ordrenummer» mellom linjene «Saksbehandler» og «Bestilling»:

Autofakt - 000 Anne Haagenzen

File Hjelp

Autofakt Grossist-innstillinger

Grossist Onninen Hent fil Van

Ordre 20526

Lager

Ref. 20526

Kunde

Saksbehandler

Selgers ordrenr 320677456

Bestilling

Opprinnelse Hentet på plukkager

Merket

Status Vdc Mine fakturaer

Godkjente fakturaer

## Bestilling/Behovsliste til SFTP

Det ble feil status etter bestilling med SFTP via behovsliste (Også trolig fra bestilling direkte). Dette er rettet.

## Visning av været

Vi opplever at ordreprogrammet har blitt veldig stort, og kan forårsake tregheter. Dette kom etter alle bitmaps av været ble lagt inn, derfor fjerner vi visningen av værsymbolet i ordrebildet. Været vises nå kun ved å trykke på knappen «Været»:

Når man trykker på «Været» kommer dette bildet frem som viser vær og man kan velge dato/kl.slett som før:

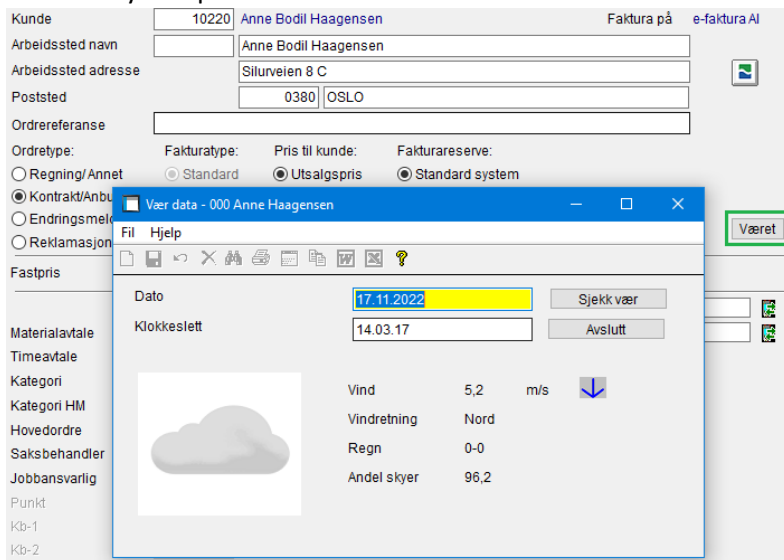

## Regnskap

### Sletting av hovedbokskonto

Lagt inn bedre kontroll på periode ved sletting av konto og poster. Nå er det ikke lenger mulig å slette en konto som har 0-posteringer i andre perioder enn periode 0 (Inngående saldo).

### Purring

Kode betalt på poster som ble slettet på purregrunnlaget ble feil, slik at posten ikke ble tatt med på neste grunnlag som ble dannet. Dette er rettet.

### Aldersfordelt liste kunder og leverandør

Ukeoversikt pr. år er blank hvis antall år posteringer i systemopplysninger er større enn 20 år. Dette er rettet og utvidet til 99 år.

## Prisbehandling

### Rabatter pr. varenummer

Oppretting av ny linje fungerte ikke, dette er rettet.

## Tidregistrering

### Timegodkjenning

Timelinjer ble vist på ordre som «ikke godkjente», men vist som «godkjente» i timegodkjenningen. Dette er rettet.

## AutoPay

### OCR-innbetaling

Lagt inn mulighet for innbetalinger som føres direkte på en konto kan bokføres med avdeling.

Avdelingen registreres sammen med konto i skjermbildet «Innbetaling uten kunde/faktura/leverandør».

Når man får «Mangler informasjon» trykker man på detaljer/F7, velger linje og detaljer/F7 igjen:

Firma	Klient	Status	Per	År	Transer	Total	Merknad
1 Anne AS	0		5	2021	2	113.750,50	Mangler informasjon

Nr	Kunde	Navn	Faktura	Bet. dato	Innbetalt	Løpenr.	Merknad
1				14.05.21	113.333,00		Kunde/faktura/leverandør mangler
2				26.05.21	417,50		Kunde/faktura/leverandør mangler

Legg inn ønsket konto og man har nå mulighet til å taste avdeling:

Kundennr	Bilagsnr	Dato	Tekst	Avd	Beløp	RestBeløp	Forfall	Motkto	Notat
10000	210016	04.10.01	UTG.FAKTURA		111.600,00	111.600,00	19.10.01		
10000	900074	16.12.11	UTG.FAKTURA		112.500,00	112.500,00	15.01.12		

Gjør det på de linjene man ønsker og trykk OK. Man får da denne meldingen. Er det ok, tast «YES»:

Angitt konto: 3000 SALG MATERIELL PL.  
Avdeling: 1 Avdeling 1  
Er dette korrekte opplysninger?

Yes No

Merknaden forandrer seg:

Nr	Kunde	Navn	Faktura	Bet. dato	Innbetalt	Løpenr.	Merknad
1				14.05.21	113.333,00		Posteringskonto med avdeling er Ok
2				26.05.21	417,50		Posteringskonto med avdeling er Ok

Når man går tilbake er opprinnelige melding borte og man kan oppdatere:

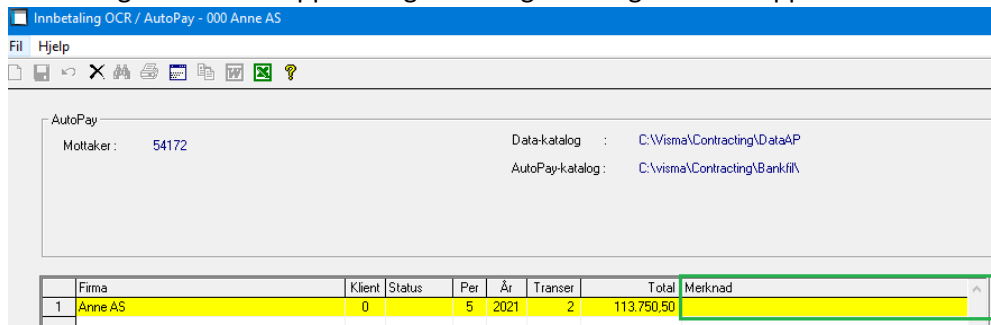

Oppdaterer:

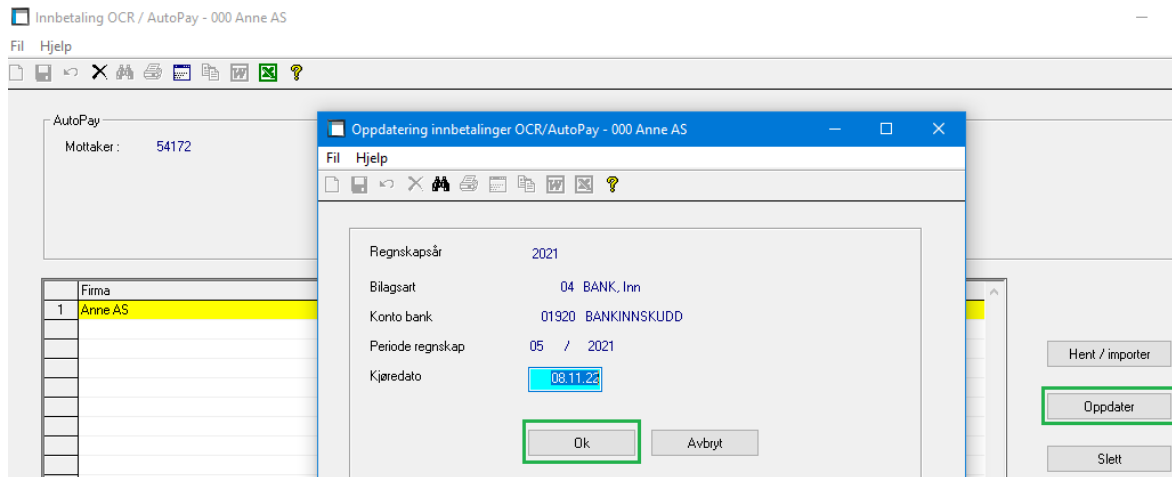

Sjekker spørring-Posteringer som nå er ført med avdeling:

Periode	Akkumulert	Omsetning	Budsjett
2021			
Inng.saldo		0,00	
Januar		0,00	
Februar		0,00	
Mars		0,00	
April		0,00	
Mai		113.750,50-	
Juni		0,00	
Juli		0,00	
August		0,00	
September		0,00	
Oktober		0,00	
November		0,00	
Desember		0,00	
Iltin.saldo		113.750,50-	

  

Bilagsnr.	Tekst	Bilagsdato	Bilagsbeløp	Motko	Lager	Post. opprinnelse
9	BANK, Inn	14.05.21	113.333,00-	1920		OCR
10	BANK, Inn	26.05.21	417,50-	1920		OCR

Konto	Navn	BilagsNr	Bil dato	Per	Tekst	Avd	Avgj	MvaSats	Postert	Restbeløp	Mik	Lev.Faktnr.	Ordrenr	Motkto
1920	BANKINNSKUDD	9	14.05.21	5	BANK, Inn		13		113.333,00	0,00				
3000	SALG MATERIELL PL.	9	14.05.21	5	BANK, Inn	1			113.333,00-	0,00	Ulytte fra			1920

Endret rutinen «Innbetaling uten kunde/faktura/leverandør» slik at man må benytte knappen «Hent åpne poster» for å få opp alle åpne poster i intervallet etter oppstart. Årsak til endringen er at det skal bli raskere å starte opp rutinen når åpne poster ikke leses inn automatisk.

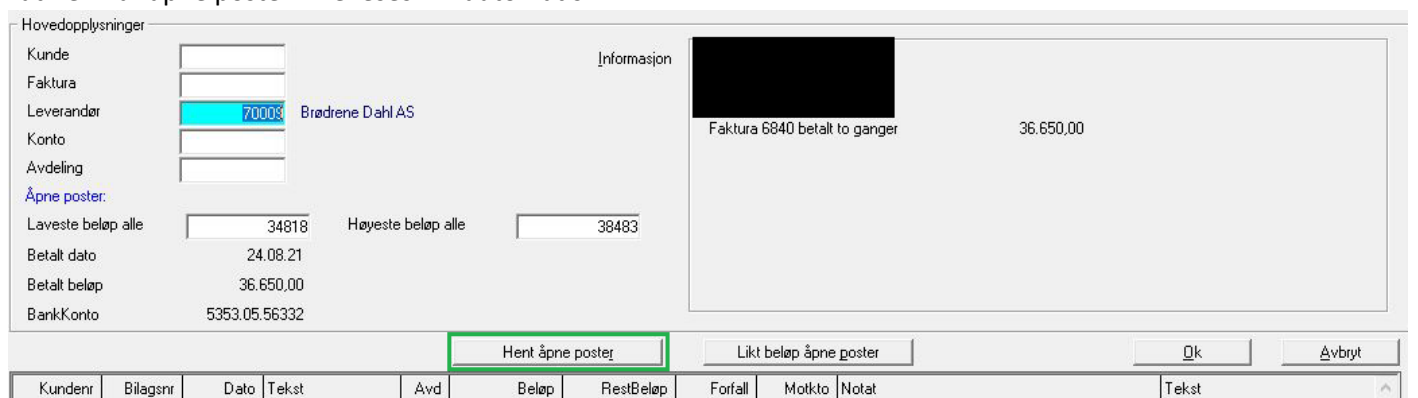

Også endret rutinen "Innbetaling uten kunde/faktura" slik at man får oppdatert fakturanummer ved markering av åpen post på leverandør. Endret rutinen "Oppdatering OCR-bunt og regnskap" slik at den takler registrert innbetaling med leverandør/faktura.

Lagt inn utvidet behandling av betalinger uten KID.

Korrigert rutinen for henting av OCR-innbetalinger fra AutoPay så den takler filer større enn 64Kb.

## Remittering - Mottak fra AutoPay

Økt grensen for mottak av filstørrelse med 10 ganger.

## Fakturering

### Reprint

Ved reprint av faktura opplevde man følgende feilmelding, dette er rettet.

Samme feilmelding oppstod ved utskrift av faktura for dere som ikke kjører regnskap i Visma Contracting, dette er rettet.

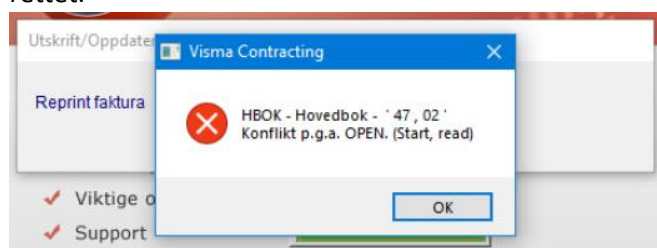

### Fakturering-Overføring til eksport-fil

Lagt inn sletting av samlefil eksport hvis denne er av feil format. Kunne oppleve feilmeldingen under:

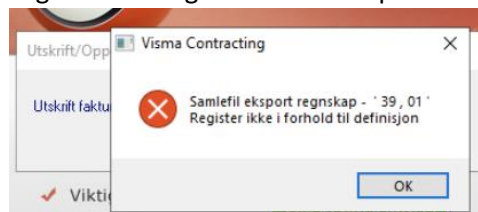

### Spørring – Faktura

Visning av beløp over 1 mill. ved overføring til Excel viste feil i beløpsfeltet «Beløp ink mva», dette er rettet.

Faktnr	Kunde	Navn	Vår ref	Ordre	ArbeidsSted	Ordreferanse	RegDato	Status	Sendemåte	Type	IdNr	FakDato	FakPer	Beløp	Beløp ink mva
900511	10220	Anne Bodil Haagensen	Anne Haagensen	4633	Silurveien 8 C		4.11.22	Fakturert	på papir fra VC	Faktura	3903	4.11.22	2022 / 11	1 875 000,00	2 343 750,00
900510	10186	Anne Bodil Haagensen	Anne Haagensen	4604	Johan Falkbergets vei 2124	Rørosrypa	1.11.22	Fakturert	på e-faktura fra AI	Faktura	3902	1.11.22	2022 / 11	4 913,02	6 141,28
900509	10186	Anne Bodil Haagensen	Anne Haagensen	4604	Johan Falkbergets vei 2124	Rørosrypa	1.11.22	Fakturert	på e-faktura fra AI	Faktura	3901	1.11.22	2022 / 11	1 671,61	2 089,51
												Sum Beløp		1 881 584,63	2 351 980,79

### Fakturablankettene

Det er nå laget mulighet for å legge til to nye felt i fakturablankettene.

Avtalenummer kunde og avtalenummer ordre.

Avtalenummer på «Kundebehandling – Tillegg»:

Prefix e-post faktura	<input type="text"/>
GLN-nummer	<input type="text"/>
<b>Avtalenummer</b>	<b>TEST 123456789</b>

Avtalenummer på «Ordrebehandling – Tillegg»:

Bet betingelse	<input type="text"/>	NETTO PR. 10 DAGER	Samlefaktura	<input type="checkbox"/>
Fast dekningsgrad	<input type="text"/>			
Akkordnummer	<input type="text"/>			
<b>Avtalenummer</b>	<b>TEST 123456789 NY</b>			

Nye feltnummer (150/151) som kan benyttes i fakturablanketten:

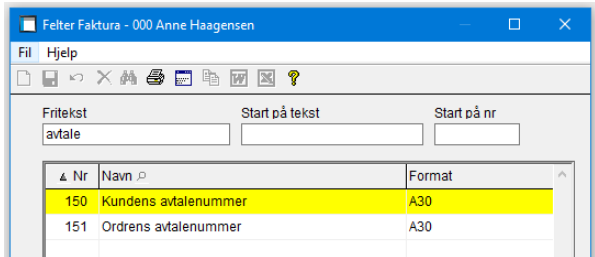

### Korrigering av timer på fakturaforslaget

Rutinen er forbedret.

Hvis man endrer antall timer på fakturaen og denne linjen er hentet til fakturaen, må dette også endres på ordrelinjene.

Oppdater lager	<input type="checkbox"/>	Måltalavtale	1	Standard	Utsalgspris		Fakturaltotal	33.300,00
Kost til ordre	<input type="checkbox"/>	Innkjøpsavtale			Grossistpris	Beholdning	Total kost faktura	37.671,68
Overstyr grossist	<input type="checkbox"/>				Kostpris	Enhet	Dg % / Db kr.	0,00 4.371,68

Varenummer	Tekst	Antall	Kostpris	Kundepris	Rabatt	Beløp
	Arbeidskostninger monter 101	40,00		555,00		33.300,00

Når endring på linjen avsluttes, kalles rutinen for å korrigere detaljer.

Ordre 9 Fiolveien 1

Faktura antall 40,00      Faktura beløp 22.200,00  
 Endret til 40,00      Endret til 22.200,00  
 Antall endres med 0,00

4	Nr	Avd	Fase	Kb-1	Kb-2	Fak antall	Reg antall	Fakturaspris	Fakturabeløp	Linje er endret
	1	13				10,00	10,00	555,00	5.550,00	
	2	13				20,00	25,00	555,00	11.100,00	✓
	3	13				5,00	5,00	555,00	2.775,00	
	4	13				5,00	15,00	555,00	2.775,00	✓

Ok      Avbryt endring

Her kan man endre antall timer slik at detaljene stemmer med totalen på fakturaen. Linjene som endres merkes med en hake.

Når *Antall endres med* er lik 0 er også *Faktura antall (opprinnelig antall)* lik antallet angitt ved *Endret til* (antallet på fakturaen) og man kan avslutte endringen.

Hvis man vil forkaste alle endringer, kan man starte på nytt ved å benytte knappen <Avbryt endring>. Da vil tabellen fylles på nytt uten alle endringer som er gjort.

### Korrigering av materiell på fakturaforslaget

Hvis man endrer antallet på materiell på fakturaen og denne linjen er hentet fra pakkseddel, må dette også endres på pakkseddellinjene.

Oppdater lager	<input type="checkbox"/>	Måltalavtale	1	Standard	Utsalgspris	87,51	Fakturaltotal	43.727,50		
Kost til ordre	<input type="checkbox"/>	Innkjøpsavtale			Grossistpris	89,75	Beholdning	Total kost faktura	48.482,60	
Overstyr grossist	<input type="checkbox"/>				Kostpris	58,34	Enhet	Stk	Dg % / Db kr.	0,00 4.755,10

Varenummer	Tekst	Antall	Kostpris	Kundepris	Rabatt	Beløp
410	SUM Arbeid og onkostninger					
1016020	PFSP 1KV 3x50/16 AFV	10,00	150,00	187,50		1.875,00
8800314	LÅS-AUTOMAT UNIVERSAL PSL-CB	10,00	39,65	49,56		495,60
8800336	LÅSEBØYLE	50,00	58,34	72,32		4.375,20
8800344	LÅSEKIT_LÅS.HASPE.SKILT	50,00	234,33	292,91		14.645,50

Når endring på linjen avsluttes, kalles rutinen for å korrigere detaljer.

<< DBSI Endring av antall påvirker ikke kosten >>

Varenr 8800336 LÅSEBØYLE

Registrert antall 50,00  
 Registrert faktura 50,00  
 Antall endres med 0,00

4	Nr	Seddel	Avd	Fase	Kb-1	Kb-2	Fakturer antall	Registrert antall	Reg antall (kost)	Linje er endret
	1	7146	14				10,00	10,00	10,00	
	2	7148	14				20,00	20,00	20,00	
	3	7147	14				20,00	30,00	30,00	✓

Ok      Avbryt endring

Her kan man endre antallet slik at detaljene stemmer med totalen på fakturaen. Linjene som endres merkes med en hake.

Når *Antall endres med* er lik 0 er også *Registrert antall (opprinnelig antall)* lik *Registrert faktura* (antallet på fakturaen) og man kan avslutte endringen.

Hvis man vil forkaste alle endringer, kan man starte på nytt ved å benytte knappen <Avbryt endring>. Da vil tabellen fylles på nytt uten alle endringer som er gjort.

Vær oppmerksom på at endring av antallet ikke påvirker kosten på ordren. Dette vises i kolonnen Reg.antall (kost).

## Fakturamenyen

I denne versjonen er menyen endret slik at «Vedlikehold kontoplan» ligger under fakturamenyen i tillegg til

Regnskap:

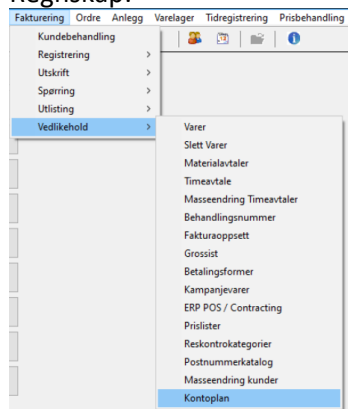

## Kalkyle

### Kalkuler tilbud

Lagt inn kolonne for dekningsgrad i prosent (%) under kalkyle.

Tilbud opplysninger: Tilbud 30, Test 30. Kunde: 10220 Anne Bodil, Ordre: 4633. Status: Under beregning.

Tilknyttede dokumenter: [Empty field]

Bestill, Vis Global, Rekalkuler, Avtaler, Vis pakke, Grossister, Postsammendrag, Matr. forbr., Timeforbr., Status, Tekst, Akkord, Best pris, Ovf. ordre, Sjekk varer, Lag pakke, Kopier tilb.

Totalt kostbeleg: 2.524,45. Totalt tilbudsbeleg: 9.268,60.

Hovedopplysninger <Shift-F8>	Dekningsgrad materiell	Priskode materiell	Utsalgspris	Påslag materiell	Antall timer	Dekn. materiell %	Matr. kost	Tilbudsbeleg
Dekningsgrad lønn	0,00	Priskode lønn	Utsalgspris	Påslag lønn	0,00	Dekn. lønn %	Lønn kost	Sum kost
	0,00			Påslag akkord	0,00	Dekn. totalt %	Sum akkord	Dekn. bidrag

Linjevariable <F8>: Pakkestype, Varetype, Innkjøpsavtale, Materialavt, Grossistpris, Kostpris, Utsalgspris.

Type	Låst	Vare	Navn	Gros	Navn	Post	Navn	Antall	Kundepris	Global	Rabatt	Beleg	Dg %
V		1500009	LED-STIKK, MU+BV, RENHVT GL	1	Onninen			2,00	2.082,38			4.164,76	77,45
V		1500023	STIKKONTAKT 16A CALEX LED WI	1	Onninen			1,00	1.075,77			1.075,77	66,69
V		1500132	Q-PANEL DALI 5P WIELAND BOKS	1	Onninen			3,00	1.342,69			4.028,07	69,54

## Documentcenter (VDC)

### Innlogging

Når man har en brukerID i Visma Contracting (VC) med 8 tegn og logget på med disse 8 tegnene + noen til, ble brukerfilen til VC lest med de 8 første tegnene. Dermed var bruker ok fra VC sin side, men feil i VDC.

Vi har lagt inn sjekk på antall tegn som tastes inn. Taster man inn flere enn 8 tegn, vil dette gi feil.

### KB1 og KB2

Godtar nå verdi = 0 i KB1 og KB2 når disse er gyldige verdier (er opprettet).

### Lagerbokføring fra VDC

Poster lagerbokføring ble postert inkl. mva. Dette er rettet, nå trekkes mva ut slik at nettobeløpet posteres på lagerkonti.

## Diverse

### Visma.Net innstillinger

Lagt inn kontroll på at dataområdet for remittering alltid slutter med «\», for å unngå feil i remitteringen.

Bankkontonr	4200.46.28696	Sjekk bankavtale
Brukernavn	Anne.Haagensen	
Forsendelsesnr	12	
Dataområde	\	
IBAN	NO7142004628696	

Alle AutoPay-innstillinger (inkl. firma nøkkelkode) ble nullstilt under Visma.net innstillinger når man registrerte bruker fra «Vedlikehold-Lønnstaker». Dette er rettet.

### Vedlikehold – Bruker

Lagt til knapp for «Test sending av e-post» på bruker tilsvarende den som ligger under «Systemkoder - e-post».

### Nytt menyvalg

Lagt inn nytt menyvalg under menyen «Hjelp» som heter «Rutinebeskrivelser» Her finner dere diverse rutinebeskrivelser:

- System
- Hjelp
  - Prosedyrer
  - Roller
  - Tidsfrister
  - Start-katalog >
  - Vis .Net versjon >
  - Hjelp Visma Contracting
  - Siste versjonsbrev
  - Rutinebeskrivelser**
  - Start fjernstyringsprogram TeamViewer
  - Registrer support-/konsultant
  - Om Visma Contracting

## Sende support- og konsulentsak fra VC

Lønnstakers e-postadresse kan kun benyttes til visning. Feltet er ikke lenger et inntastingsfelt, men vises som en del av opplysningene som dannes i e-postteksten.

E-post programmet henter nå korrekt avsender ut fra de innstillingene som finnes, slik det gjøres for andre rutiner. Da vil dette fungere bedre for både Office365 og andre.

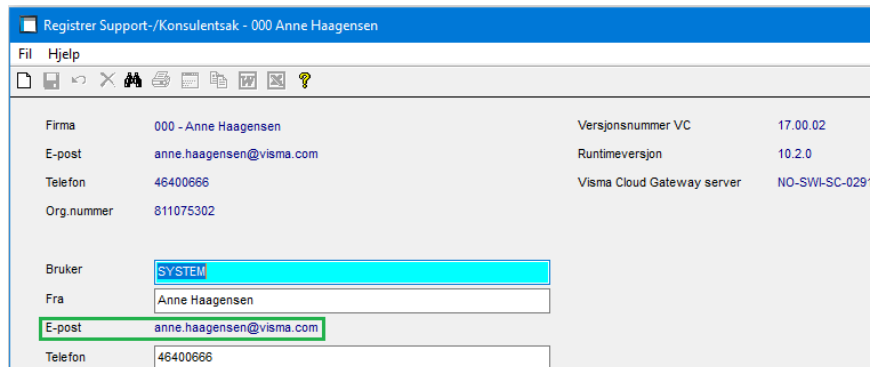

Firma	000 - Anne Haagensen	Versjonsnummer VC	17.00.02
E-post	anne.haagensen@visma.com	Runtimeversjon	10.2.0
Telefon	46400666	Visma Cloud Gateway server	NO-SWI-SC-0291
Org.nummer	811075302		
Bruker	SYSTEM		
Fra	Anne Haagensen		
E-post	anne.haagensen@visma.com		
Telefon	46400666		